UN

PHILOSOPHE

SOUS LES TOITS

P

UN PHILOSOPHE SOUS LES TOITS

JOURNAL D'UN HOMME HEUREUX

PAR

EMILE SOUVESTRE

OUVRAGE COURONNÉ PAR L'ACADÉMIE FRANÇAISE

WITH COPIOUS NOTES

FOR THE USE OF ENGLISH STUDENTS

BY

LÉONCE STIÈVENARD
Principal French Master in the City of London School

THIRD EDITION

W. J. GAGE AND COMPANY
WELLINGTON STREET WEST
TORONTO
1882

Entered according to the Act of Parliament of Canada, in the year one thousand eight hundred and eighty-one, by W. J. Gage & Co., in the office of the Minister of Agriculture.

AVANT-PROPOS.

Nous connaissons un homme qui, au milieu de la fièvre de changement et d'ambition qui travaille notre société,[1] a continué d'accepter, sans révolte, son humble rôle dans le monde, et a conservé, pour ainsi dire, le goût de la pauvreté. Sans autre fortune qu'une petite place, dont il vit sur ces étroites limites qui séparent l'aisance de la misère,[2] notre philosophe regarde, du haut de sa mansarde,[3] la société comme une mer dont il ne souhaite point les richesses et dont il ne craint pas les naufrages. Tenant trop peu de place[4] pour exciter l'envie de personne, il dort tranquillement enveloppé dans son obscurité.

Non qu'il se soit retiré dans l'égoïsme comme la tortue dans sa cuirasse![5] C'est l'homme de Térence,[6] qui 'ne se croit étranger à rien de ce qui est humain'

Tous les objets et tous les incidents du dehors[1] se réfléchissent en lui ainsi que dans une chambre obscure où ils décalquent leur image.[2] Il 'regarde la société en lui-même' avec la patience curieuse des solitaires, et il écrit, pour chaque mois, le journal[3] de ce qu'il a vu ou pensé. C'est *le calendrier de ses sensations*,[4] ainsi qu'il a coutume de le dire.

Admis à le feuilleter,[5] nous en avons détaché quelques pages, qui pourront faire connaître au lecteur les vulgaires aventures d'un penseur ignoré dans ces douze hôtelleries du temps qu'on appelle des mois.[6]

TABLE.

CHAP.		PAGE
	Avant-propos	iii
I.	Les Etrennes de la Mansarde	1
II.	Le Carnaval	10
III.	Ce qu'on apprend en regardant par sa Fenêtre	21
IV.	Aimons-nous les uns les autres	31
V.	La Compensation	41
VI.	L'Oncle Maurice	52
VII.	Ce que coûte la Puissance et ce que rapporte la Célébrité	65
VIII.	Misanthropie et Repentir	78
IX.	La Famille de Michel Arout	88
X.	La Patrie	102
XI.	Utilité morale des Inventaires	117
XII.	La Fin d'une Année	133
	Notes	147

UN

PHILOSOPHE SOUS LES TOITS.

CHAPITRE PREMIER.

LES ÉTRENNES DE LA MANSARDE

1er *Janvier*.—Cette date me vient à la pensée[1] dès que je m'éveille. Encore une année[2] qui s'est détachée de la chaîne des âges pour tomber dans l'abîme du passé ! La foule s'empresse de fêter sa jeune sœur.[3] Mais tandis que tous les regards se portent en avant, les miens se retournent en arrière. On sourit à la nouvelle reine, et, malgré moi, je songe à celle que le temps vient d'envelopper dans son linceul.[4]

Celle-ci, du moins, je sais ce qu'elle était et ce qu'elle m'a donné, tandis que l'autre se présente entourée de toutes les menaces de l'inconnu.[5] Que cache-t-elle dans les nuées qui l'enveloppent ? Est-ce l'orage ou le soleil ?

Provisoirement[6] il pleut, et je sens mon âme embrumée[7] comme l'horizon. J'ai congé aujourd'hui ; mais que faire d'une journée de pluie ?[8] Je parcours ma mansarde avec humeur, et je me décide à allumer mon feu.

Malheureusement, les allumettes prennent mal,[9] la cheminée fume, le bois s'éteint ! Je jette là mon soufflet avec dépit,[10] et je me laisse tomber dans mon vieux fauteuil.

En définitive, pourquoi me réjouirais-je de voir naître une nouvelle année? Tous ceux qui courent déjà les rues, l'air endimanché[1] et le sourire sur les lèvres, comprennent-ils ce qui les rend joyeux? Savent-ils seulement ce que signifie cette fête et d'où vient l'usage des étrennes?

Ici mon esprit s'arrête pour se constater à lui-même[2] sa supériorité sur l'esprit du vulgaire. J'ouvre une parenthèse dans[3] ma mauvaise humeur, en faveur de ma vanité, et je réunis toutes les preuves de ma science.

(Les premiers Romains ne partageaient l'année qu'en dix mois ; ce fut Numa Pompilius[4] qui y ajouta janvier et février. Le premier tira son nom de Janus,[5] auquel il fut consacré. Comme il ouvrait le nouvel an, on entoura son commencement d'heureux présages, et de là vint la coutume des visites entre voisins, des souhaits de prospérité et des *étrennes*. Les présents usités chez les Romains étaient symboliques. On offrait des figues sèches, des dattes, des rayons de miel, comme emblème de 'la douceur des auspices sous lesquels l'année devait commencer son cours,'[6] et une petite pièce de monnaie, nommée *stips*,[7] qui présageait la richesse).

Ici je ferme la parenthèse pour reprendre ma disposition maussade. Le petit *speech* que je viens de m'adresser m'a rendu content de moi et plus mécontent des autres. Je déjeunerais bien pour me distraire ;[8] mais la portière a oublié mon lait du matin, et le pot de confiture est vide ! Un autre serait contrarié : moi j'affecte la plus superbe indifférence. Il reste un croûton durci que je brise à force de poignets,[9] et que je grignote nonchalamment comme un homme bien au-dessus des vanités du monde et des pains mollets.[10]

Cependant, je ne sais pourquoi mes idées s'assombrissent en raison des[11] difficultés de la mastication. J'ai lu autrefois l'histoire d'un Anglais qui s'était pendu parce

qu'on lui avait servi du thé sans sucre. Il y a des heures dans la vie où la contrariété la plus futile prend les proportions d'une catastrophe. Notre humeur ressemble aux lunettes de spectacle[1] qui, selon le bout, montrent les objets moindres ou agrandis.

Habituellement, la perspective qui s'ouvre devant ma fenêtre[2] me ravit. C'est un chevauchement de toits dont les cimes s'entrelacent, se croisent, se superposent, et sur lesquels de hautes cheminées dressent leurs pitons.[3] Hier encore je leur trouvais un aspect alpestre, et j'attendais la première neige pour y voir des glaciers ; aujourd'hui je n'aperçois que des tuiles et des tuyaux de poêle.[4] Les pigeons, qui m'aidaient à mes illusions agrestes, ne me semblent plus que de misérables volatiles qui ont pris les toits pour basse-cour ; la fumée qui s'élève en légers flocons, au lieu de me faire songer aux soupiraux du Vésuve,[5] me rappelle les préparations culinaires et l'eau de vaisselle ;[6] enfin le télégraphe que j'aperçois de loin sur la vieille tour de Montmartre,[7] me fait l'effet d'une ignoble potence dont le bras se dresse au-dessus de la cité.[8]

Ainsi blessés de tout ce qu'ils rencontrent, mes regards s'abaissent sur l'hôtel[9] qui fait face à ma mansarde.

L'influence du premier de l'an[10] s'y fait visiblement sentir. Les domestiques ont un air d'empressement qui se proportionne à l'importance des étrennes reçues ou à recevoir.[11] Je vois le propriétaire traversant la cour avec la mine morose que donnent les générosités forcées,[12] et les visiteurs se multiplier, suivis de commissionnaires qui portent des fleurs, des cartons ou des jouets. Tout à coup la grande porte-cochère[13] est ouverte ; une calèche neuve, traînée par des chevaux de race,[14] s'arrête au pied du perron.[15] Ce sont sans doute les étrennes offertes par le mari à la maîtresse de l'hôtel ; car elle vient elle-même

examiner le nouvel équipage. Elle y monte bientôt avec une petite fille *ruisselante* de dentelles,[1] de plumes, de velours, et chargée de cadeaux qu'elle va distribuer en étrennes. La portière est refermée, les glaces se lèvent,[2] la voiture part.

Ainsi tout le monde fait aujourd'hui un échange de bons désirs et de présents ; moi seul je n'ai rien à donner ni à recevoir. Pauvre solitaire, je ne connais pas même un être préféré pour lequel je puisse former des vœux.

Que mes souhaits d'heureuse année aillent donc chercher tous les amis inconnus, perdus dans cette multitude qui bruit à mes pieds ![3]

A vous d'abord, ermites des cités, pour qui la mort et la pauvreté ont fait une solitude au milieu de la foule ! travailleurs mélancoliques condamnés à manger, dans le silence et l'abandon, le pain gagné chaque jour, et que Dieu a sevrés des enivrantes angoisses de l'amour ou de l'amitié ![4]

A vous, rêveurs émus[5] qui traversez la vie, les yeux tournés vers quelque étoile polaire, marchant avec indifférence sur les riches moissons de la réalité !

A vous, braves pères qui prolongez la veille pour nourrir la famille ; pauvres veuves pleurant et travaillant auprès d'un berceau ; jeunes hommes acharnés à vous ouvrir dans la vie une route assez large pour y conduire par la main une femme choisie ;[6] à vous tous vaillants soldats du travail et du sacrifice !.

A vous enfin, quels que soient votre titre et votre nom, qui aimez ce qui est beau, qui avez pitié de ce qui souffre, et qui marchez dans le monde comme la vierge symbolique de Byzance,[7] les deux bras ouverts au genre humain !

. . . Ici je suis subitement interrompu par des pépiements toujours plus nombreux et plus élevés.[8] Je regarde autour de moi . . . ma fenêtre est entourée de moineaux

qui picorent les miettes de pain que, dans ma méditation distraite, je viens d'égrener sur le toit.[1]

A cette vue, un éclair de lumière[2] traverse mon cœur attristé. Je me trompais, tout à l'heure,[3] en me plaignant de n'avoir rien à donner; grâce à moi,[4] les moineaux du quartier auront leurs étrennes!

Midi. On frappe à ma porte; une pauvre fille entre et me salue par mon nom. Je ne la reconnais point au premier abord;[5] mais elle me regarde, sourit. . . . Ah! c'est Paulette! . . . Mais depuis près d'une année que je ne l'avais vue, Paulette n'est plus la même: l'autre jour c'était une enfant, aujourd'hui c'est presque une jeune fille.

Paulette est maigre, pâle, misérablement vêtue; mais c'est toujours le même œil bien ouvert et regardant droit devant lui,[6] la même bouche souriant à chaque mot, comme pour solliciter votre amitié, la même voix un peu timide et pourtant caressante. Paulette n'est point jolie, elle passe même pour laide: moi je la trouve charmante.[7]

Peut-être n'est-ce point à cause de ce qu'elle est, mais à cause de moi. Paulette m'apparaît à travers un de mes meilleurs souvenirs.

C'était le soir d'une fête publique. Les illuminations faisaient courir leurs cordons de feu le long de nos monuments;[8] mille banderoles flottaient aux vents de la nuit; les feux d'artifice venaient d'allumer leurs gerbes de flammes au milieu du Champ-de-Mars.[9] Tout à coup, une de ces inexplicables terreurs qui frappent de folie[10] les multitudes s'abat sur les rangs pressés; on crie, on se précipite; les plus faibles trébuchent, et la foule égarée les écrase sous ses pieds convulsifs. Echappé par miracle à la mêlée, j'allais m'éloigner, lorsque les cris d'un enfant près de périr[11] me retiennent; je rentre dans ce chaos humain, et après des efforts inouïs, j'en retire Paulette au péril de ma vie.

Il y a deux ans de cela;[1] depuis, je n'avais revu la petite qu'à de longs intervalles, et je l'avais presque oubliée; mais Paulette a la mémoire des bons cœurs; elle vient, au renouvellement de l'année, m'offrir ses souhaits de bonheur. Elle m'apporte, en outre, un plant de violettes en fleurs;[2] elle-même l'a mis en terre et cultivé; c'est un bien qui lui appartient tout entier, car il a été conquis par ses soins, sa volonté et sa patience.

Le violier* a fleuri dans un vase grossier,[3] et Paulette, qui est cartonnière, l'a enveloppé d'un *cache-pot* en papier verni, embelli d'arabesques.[4] Les ornements pourraient être de meilleur goût, mais on y sent la bonne volonté attentive.

Ce présent inattendu, la rougeur modeste de la petite fille et son compliment balbutié dissipent, comme un rayon de soleil, l'espèce de brouillard qui m'enveloppait le cœur; mes idées passent brusquement des teintes plombées du soir aux teintes les plus roses de l'aurore; je fais asseoir Paulette et je l'interroge gaiement.

La petite répond d'abord par des monosyllabes; mais bientôt les rôles sont renversés,[5] et c'est moi qui entrecoupe de courtes interjections ses longues confidences. La pauvre enfant mène une vie difficile. Orpheline depuis longtemps, elle est restée, avec son frère et sa sœur, à la charge d'une vieille grand'mère qui les a *élevés de misère*,[6] comme elle a coutume de le dire. Cependant Paulette l'aide maintenant dans la confection des cartonnages, sa petite sœur Perrine commence à coudre, et Henri est apprenti dans une imprimerie. Tout irait bien sans les pertes et sans les chômages,[7] sans les habits qui s'usent, sans les appétits qui grandissent, sans l'hiver qui oblige à acheter son soleil![8] Paulette se plaint de ce que la chandelle dure trop peu et de ce que le

* Violier commun. On appelle aussi violier la girofléa.

bois coûte trop cher. La cheminée de leur mansarde est si grande qu'une falourde y produit l'effet d'une allumette;[1] elle est si près du toit que le vent y renvoie la pluie et qu'on y gèle sur l'âtre en hiver: aussi y ont-ils renoncé. Tout se borne désormais à un réchaud de terre[2] sur lequel cuit le repas. La grand'mère avait bien parlé d'un poêle marchandé chez le revendeur du rez-de chaussée;[3] mais celui-ci en a voulu sept francs, et les temps sont trop difficiles pour une pareille dépense; la famille s'est, en conséquence, résignée à avoir froid par économie!

A mesure que Paulette parle, je sens que je sors de plus en plus de mon abattement chagrin.[4] Les premières révélations de la petite cartonnière ont fait naître en moi[5] un désir qui est bientôt devenu un projet. Je l'interroge sur ses occupations de la journée, et elle m'apprend qu'en me quittant elle doit visiter, avec son frère, sa sœur et sa grand'mère, les différentes pratiques auxquelles ils doivent leur travail. Mon plan est aussitôt arrêté;[6] j'annonce à l'enfant que j'irai la voir dans la soirée, et je la congédie en la remerciant de nouveau.

Le violier a été posé sur la fenêtre ouverte, où un rayon de soleil lui souhaite la bienvenue; les oiseaux gazouillent à l'entour, l'horizon s'est éclairci, et le jour, qui s'annonçait si triste, est devenu radieux. Je parcours ma chambre en chantant, je m'habille à la hâte, je sors.

Trois heures. Tout est convenu avec mon voisin le fumiste:[7] il répare le vieux poêle que j'avais remplacé, et me répond de le rendre tout neuf.[8] A cinq heures, nous devons partir pour le poser chez la grand'mère de Paulette.

Minuit. Tout s'est bien passé.[9] A l'heure dite, j'étais chez la vieille cartonnière encore absente.[10] Mon Piémontais a dressé[11] le poêle tandis que j'arrangeais, dans la grande cheminée, une douzaine de bûches empruntées

à ma provision d'hiver.[1] J'en serai quitte pour m'échauffer en me promenant, ou pour me coucher plus tôt.[2]

A chaque pas qui retentit dans l'escalier j'ai un battement de cœur ; je tremble que l'on ne m'interrompe dans mes préparatifs et que l'on ne gâte ainsi ma surprise. Mais non, voilà que tout est en place : le poêle allumé ronfle doucement, la petite lampe brille sur la table et la burette d'huile a pris place sur l'étagère.[3] Le fumiste est reparti. Cette fois ma crainte qu'on n'arrive s'est transformée en impatience de ce qu'on n'arrive pas. Enfin, j'entends la voix des enfants ; les voici qui poussent la porte et qui se précipitent. . . . Mais tous s'arrêtent avec des cris d'étonnement.

A la vue de la lampe, du poêle et du visiteur qui se tient comme un magicien au milieu de ces merveilles,[4] ils reculent presque effrayés. Paulette est la première à comprendre ; l'arrivée de la grand'mère, qui a monté moins vite, achève l'explication.—Attendrissement, transports de joie, remercîments !

Mais les surprises ne sont point finies. La jeune sœur ouvre le four et découvre des marrons qui achèvent de griller ;[5] la grand'mère vient de mettre la main sur les bouteilles de cidre qui garnissent le buffet, et je retire du panier que j'ai caché une langue fourrée, un coin de beurre et des pains frais.[6]

Cette fois l'étonnement devient de l'admiration, la petite famille n'a jamais assisté à un pareil festin ! On met le couvert, on s'asseoit, on mange ; c'est fête complète pour tous, et chacun y contribue pour sa part. Je n'avais apporté que le souper ; la cartonnière et ses enfants fournissent la joie.

Que d'éclats de rire sans motifs ! quelle confusion de demandes qui n'attendent point les réponses, de réponses qui ne correspondent à aucune demande ! La vieille femme elle-même partage la folle gaieté des petits ! J'ai

toujours été frappé de la facilité avec laquelle le pauvre oubliait sa misère. Accoutumé à vivre du présent, il profite du plaisir dès qu'il se présente. Le riche, blasé par l'usage, se laisse gagner plus difficilement ;[1] il lui faut le temps et toutes ses aises pour consentir à être heureux.

La soirée s'est passée comme un instant. La vieille femme m'a raconté sa vie, tantôt souriant, tantôt essuyant une larme. Perrine a chanté une ronde d'autrefois[2] avec sa voix fraîche et enfantine. Henri, qui apporte des épreuves[3] aux écrivains célèbres de l'époque, nous a dit ce qu'il en savait. Enfin, il a fallu se séparer,[4] non sans de nouveaux remercîments de la part de l'heureuse famille.

Je suis revenu à petits pas, savourant à plein cœur[5] les purs souvenirs de cette soirée. Elle a été pour moi une grande consolation et un grand enseignement.[6] Maintenant les années peuvent se renouveler ; je sais que nul n'est assez malheureux pour n'avoir rien à recevoir, ni rien à donner.

Comme je rentrais, j'ai rencontré le nouvel équipage de mon opulente voisine. Celle-ci, qui revient aussi de soirée, a franchi le marche-pied avec une impatience fébrile, et je l'ai entendue murmurer : *Enfin !*

En quittant la famille de Paulette, moi, j'avais dit : *Déjà !*

CHAPITRE II.

LE CARNAVAL.

20 *Février.* Quelle rumeur au-dehors ! Pourquoi ces cris d'appel et ces huées ?[1]... Ah ! je me rappelle : nous sommes au dernier jour du carnaval ; ce sont les masques qui passent.

Le Christianisme n'a pu abolir les bacchanales[2] des anciens temps, il en a changé le nom. Celui qu'il a donné à ces *jours libres* annonce la fin des banquets et le mois d'abstinence qui doit suivre.[3] *Carn-à-val* signifie, mot à mot, *chair à bas !*[4] C'est un adieu de quarante jours aux 'benoîtes poulardes et gras jambons' tant célébrés par le chantre de Pantagruel.[5] L'homme se prépare à la privation par la satiété, et achève de se damner[6] avant de commencer à faire pénitence.

Pourquoi, à toutes les époques et chez tous les peuples, retrouvons-nous quelqu'une de ces fêtes folles ? Faut-il croire que, pour les hommes, la raison est un effort dont les plus faibles ont besoin de se reposer par instants ? Condamnés au silence d'après leur règle, les trappistes recouvrent une fois par mois la parole,[7] et, ce jour-là, tous parlent en même temps, depuis le lever du soleil jusqu'à son coucher. Peut-être en est-il de même dans le monde.[8] Obligés toute l'année à la décence, à l'ordre, au bon sens, nous nous dédommageons,[9] pendant le carnaval, d'une longue contrainte. C'est une porte ouverte aux velléités incongrues jusqu'alors refoulées dans un coin de

notre cerveau.[1] Comme aux jours des saturnales,[2] les esclaves deviennent pour un instant les maîtres, et tout est abandonné aux *folles de la maison.*[3]

Les cris redoublent dans le carrefour; les troupes de masques se multiplient, à pied, en voiture et à cheval. C'est à qui se donnera le plus de mouvement[4] pour briller quelques heures, pour exciter la curiosité ou l'envie ; puis, demain, tous reprennent, tristes et fatigués, l'habit et les tourments d'hier.

Hélas ! pensé-je avec dépit,[5] chacun de nous ressemble à ces masques ; trop souvent la vie entière n'est qu'un déplaisant carnaval.

Et cependant l'homme a besoin de fêtes qui détendent son esprit, reposent son corps, épanouissent son âme.[6] Ne peut-il donc les rencontrer en dehors des joies grossières ?[7] Les économistes cherchent depuis longtemps le meilleur emploi de l'activité du genre humain. Ah ! si je pouvais seulement découvrir le meilleur emploi de ses loisirs ! On ne manquera pas de lui trouver des labeurs ; qui lui trouvera des délassements ? Le travail fournit le pain de chaque jour ; mais c'est la gaieté qui lui donne de la saveur. O philosophes ! mettez-vous en quête du plaisir ! trouvez-nous des divertissements sans brutalité, des jouissances sans égoïsme ; inventez enfin un carnaval qui soit plaisant à tout le monde et qui ne fasse honte à personne.

Trois heures. Je viens de refermer ma fenêtre ; j'ai ranimé mon feu. Puisque c'est fête pour tout le monde, je veux que ce le soit aussi pour moi.[8] J'allume la petite lampe sur laquelle, aux grands jours, je prépare une tasse de ce café que le fils de ma portière a rapporté du Levant,[9] et je cherche, dans ma bibliothèque, un de mes auteurs favoris.

Voici d'abord l'amusant curé de Meudon ;[10] mais ses personnages parlent trop souvent le langage des halles ;[11]

—Voltaire ;[1] mais en raillant toujours les hommes, il les décourage.—Molière ;[2] mais il vous empêche de rire à force de vous faire penser.[3]—Lesage ![4]... arrêtons-nous à lui. Profond plutôt que grave, il prêche la vertu en faisant rire des vices ; si l'amertume est parfois dans l'inspiration, elle s'enveloppe toujours de gaieté ; il voit les misères du monde sans le mépriser, et connaît ses lâchetés sans le haïr.

Appelons ici tous les héros de son œuvre : Gil Blas, Fabrice, Sangrado, l'archevêque de Grenade, le duc de Lerme, Aurore, Scipion ! Plaisantes ou gracieuses images, surgissez devant mes yeux, peuplez ma solitude, transportez-y, pour mon amusement, ce carnaval du monde dont vous êtes les masques brillants.

Par malheur, au moment même où je fais cette invocation, je me rappelle une lettre à écrire qui ne peut être retardée. Un de mes voisins de mansarde est venu me la demander hier. C'est un petit vieillard allègre, qui n'a d'autre passion que les tableaux et les gravures. Il rentre presque tous les jours avec quelque carton, ou quelque toile,[5] de peu de valeur sans doute ; car je sais qu'il vit chétivement, et la lettre même que je dois rédiger pour lui prouve sa pauvreté. Son fils unique, marié en Angleterre, vient de mourir, et la veuve, restée sans ressources avec une vieille mère et un enfant, lui avait écrit pour demander asile. M. Antoine m'a prié d'abord de traduire la lettre, puis de répondre par un refus. J'avais promis cette réponse aujourd'hui ; remplissons, avant tout, notre promesse.

.... La feuille de papier *Bath* est devant moi ; j'ai trempé ma plume dans l'encrier, et je me gratte le front pour provoquer l'éruption des idées quand je m'aperçois que mon dictionnaire me manque. Or, un Parisien qui veut parler anglais sans dictionnaire ressemble au nourrisson dont on a détaché les lisières ;[6] le sol tremble sous

lui, et il trébuche au premier pas. Je cours donc chez le relieur auquel a été confié mon Johnson ;[1] il demeure précisément sur le carré.[2]

La porte est entr'ouverte. J'entends de sourdes plaintes ; j'entre sans frapper, et j'aperçois l'ouvrier devant le lit de son compagnon de chambrée ;[3] ce dernier a une fièvre violente et du délire. Pierre le regarde d'un air de mauvaise humeur embarrassée. J'apprends de lui que son *pays*[4] n'a pu se lever le matin, et que, depuis, il s'est trouvé plus mal, d'heure en heure.[5]

Je demande si on a fait venir un médecin.[6]

—Ah bien, oui ! repond Pierre brusquement ; faudrait avoir pour ça de l'argent de poche, et le *pays* n'a que des dettes pour économies.[7]

— Mais vous, dis-je un peu étonné, n'êtes-vous point son ami ?

— Minute ! interrompt le relieur ; ami comme le *limonier* est ami du *porteur*, à condition que chacun tirera la charrette pour son compte et mangera à part son picotin.[8]

— Vous ne comptez point, pourtant, le laisser privé de soins ?[9]

— Bah ! il peut garder tout le lit jusqu'à demain vu que je suis de bal.[10]

— Vous le laissez seul ?

— Faudrait-il donc manquer une descente de Courtille parce que le *pays* a la tête brouillée ?[11] demande Pierre aigrement. J'ai rendez-vous avec les autres chez le père Desnoyers. Ceux qui ont mal au cœur n'ont qu'à prendre de la réglisse ; ma tisane, à moi, c'est le petit blanc.[12]

En parlant ainsi, il dénoue un paquet dont il retire un costume de débardeur, et il procède à son travestissement.[13]

Je m'efforce en vain de le rappeler à des sentiments de confraternité pour le malheureux qui gémit là, près de

lui ; tout entier à l'espérance du plaisir qui l'attend, Pierre m'écoute avec impatience. Enfin, poussé à bout [1] par cet égoïsme brutal, je passe des remontrances aux reproches ; je le déclare responsable des suites que peut avoir, pour le malade, un pareil abandon.[2]

Cette fois, le relieur, qui va partir, s'arrête.

— Mais, tonnerre ! que voulez-vous que je fasse ?[3] s'écrie-t-il, en frappant du pied ; est-ce que je suis obligé de passer mon carnaval à faire chauffer des bains de pied, par hasard ?[4]

— Vous êtes obligé de ne pas laisser mourir un camarade sans secours ! lui dis-je.

— Qu'il aille à l'hôpital alors !

— Seul, comment le pourrait-il ?

Pierre fait un geste de résolution.

— Eh bien, je vais le conduire, reprend-il ; aussi bien, j'aurais plus tôt fait de m'en débarrasser....[5] Allons, debout, *pays ?*[6]

Il secoue son compagnon qui n'a point quitté [7] ses vêtements. Je fais observer qu'il est trop faible pour marcher ; mais le relieur n'écoute pas : il le force à se lever, l'entraîne en le soutenant, et arrive à la loge du portier [8] qui court chercher un fiacre : j'y vois monter le malade presque évanoui avec le débardeur impatient, et tous deux partent, l'un pour mourir peut-être, l'autre pour dîner à la Courtille !

Six heures. Je suis allé frapper chez le voisin, qui m'a ouvert lui-même et auquel j'ai remis la lettre, enfin terminée et destinée à la veuve de son fils. M. Antoine m'a remercié avec effusion [9] et m'a obligé à m'asseoir.

C'était la première fois que j'entrais dans la mansarde du vieil amateur. Une tapisserie [10] tachée par l'humidité, et dont les lambeaux pendent çà et là, un poêle éteint, un lit de sangle, deux chaises dépaillées en composent tout l'ameublement.[11] Au fond, on aperçoit un grand nombre de

cartons entassés et de toiles sans cadres retournées contre le mur.

Au moment où je suis entré, le vieillard était à table, dînant avec quelques croûtes de pain dur qu'il trempait dans un verre d'eau sucrée. Il s'est aperçu que mon regard s'arrêtait sur ce menu d'anachorète,[1] et il a un peu rougi.

— Mon souper n'a rien qui vous tente, voisin ! a-t-il dit en souriant.

J'ai répondu que je le trouvais au moins bien philosophique pour un souper de carnaval. M. Antoine a hoché la tête et s'est remis à table.

— Chacun fête les grands jours à sa manière, a-t-il repris en recommençant à plonger un croûton dans son verre. Il y a des gourmets[2] de plusieurs genres, et tous les régals ne sont point destinés à flatter le palais ; il en existe aussi pour les oreilles et pour les yeux.

J'ai regardé involontairement autour de moi, comme si j'eusse cherché l'invisible festin qui pouvait le dédommager d'un pareil souper.

Il m'a compris sans doute, car il s'est levé avec la lenteur magistrale d'un homme sûr de ce qu'il va faire ; il a fouillé derrière plusieurs cadres, en a tiré une toile sur laquelle il a passé la main, et qu'il est venu placer silencieusement sous la lumière de la lampe.

Elle représentait un beau vieillard qui, assis à table avec sa femme, sa fille et ses enfants, chante, accompagné par des musiciens qu'on aperçoit derrière. J'ai reconnu, au premier aspect, cette composition, que j'avais souvent admirée au Louvre, et j'ai déclaré que c'était une magnifique copie de Jordaens.[3]

— Une copie ! s'est écrié M. Antoine ; dites un original, voisin, et un original retouché par Rubens ![4] Voyez plutôt la tête du vieillard, la robe de la jeune femme, et les accessoires. On pourrait compter les coups de pinceau de l'Hercule du coloris.[5] Ce n'est point

seulement un chef-d'œuvre, monsieur, c'est un trésor, une relique ! La toile du Louvre passe pour une perle, celle-ci est un diamant.[1]

Et, l'appuyant au poêle de manière à la placer dans son meilleur jour,[2] il s'est remis à tremper ses croûtes, sans quitter de l'œil[3] le merveilleux tableau. On eût dit que sa vue leur[4] communiquait une délicatesse inattendue : il les savourait lentement et vidait son verre à petits coups.[5] Ses traits ridés s'étaient épanouis, ses narines se gonflaient ; c'était bien, ainsi qu'il l'avait dit lui-même, *un festin du regard.*

— Vous voyez que j'ai aussi ma fête, a-t-il repris, en branlant la tête d'un air de triomphe ; d'autres vont courir les restaurants et les bals ;[6] moi, voici le plaisir que je me suis donné pour mon carnaval.

— Mais si cette toile est véritablement si précieuse, ai-je répondu, elle doit avoir un haut prix.

— Eh ! eh ! a dit M. Antoine, d'un ton de nonchalance orgueilleuse, dans un bon temps et avec un bon amateur, cela peut valoir quelque chose comme vingt mille francs.

J'ai fait un soubresaut en arrière.[7]

— Et vous l'avez acheté ? me suis-je écrié.

— Pour rien, a-t-il répondu, en baissant la voix ; ces brocanteurs[8] sont des ânes : le mien a pris ceci pour une copie d'élève . . . il me l'a laissé à cinquante louis payés comptant ![9] ce matin, je les lui ai apportés, et maintenant il voudrait en vain se dédire.[10]

— Ce matin ! ai-je répété, en reportant involontairement mes regards sur la lettre de refus que M. Antoine m'avait fait écrire à la veuve de son fils, et qui était encore sur la petite table.

Il n'a point pris garde à mon exclamation, et a continué à contempler l'œuvre de Jordaens, dans une sorte d'extase.

— Quelle science de clair-obscur ![11] murmurait-il en

grignotant sa dernière croûte avec délices ; quel relief ! quel feu ! [1] Où trouve-t-on cette transparence de teintes, cette magie de reflets, cette force, ce naturel ?

Et comme je l'écoutais immobile, il a pris mon étonnement pour de l'admiration, et il m'a frappé sur l'épaule :

— Vous êtes ébloui ! s'est-il écrié avec gaieté, vous ne vous attendiez pas à un pareil trésor ! Que dites-vous de mon marché ?

— Pardon, ai-je répliqué sérieusement ; mais je crois que vous auriez pu le faire meilleur.

M. Antoine a dressé la tête.

— Comment cela ? s'est-il écrié ; me croiriez-vous homme à me tromper sur le mérite d'une peinture ou sur sa valeur ? [2]

— Je ne doute ni de votre goût, ni de votre science ; mais je ne puis m'empêcher de penser que pour le prix de la toile qui vous représente ce repas de famille, vous auriez pu avoir.....

— Quoi donc ?

— La famille elle-même, monsieur.

Le vieil amateur m'a jeté un regard, non de colère, mais de dédain. Evidemment je venais de me révéler à lui pour un barbare incapable de comprendre les arts et indigne d'en jouir. Il s'est levé sans répondre, il a repris brusquement le Jordaens, et il est allé le reporter dans sa cachette derrière les cartons.

C'était une manière de me congédier ; j'ai salué et je suis sorti.

Sept heures. Rentré chez moi, je trouve mon eau qui bout sur ma petite lampe ; je me mets à moudre le moka et je dispose ma cafetière.

La préparation de son café est, pour un solitaire, l'opération domestique la plus délicate et la plus attrayante ; c'est le *grand œuvre* des ménages de garçon. [3]

Le café tient, pour ainsi dire, le milieu entre [4] la nour-

riture corporelle et la nourriture spirituelle. Il agit agréablement, tout à la fois, sur les sens et sur la pensée. Son arome seul donne à l'esprit je ne sais quelle activité joyeuse; c'est un génie qui prête ses ailes à notre fantaisie et l'emporte au pays des *Mille et une Nuits.*[1] Quand je suis plongé dans mon vieux fauteuil, les pieds en espalier[2] devant un feu flambant, l'oreille caressée par le gazouillement de la cafetière qui semble causer avec mes chenets,[3] l'odorat doucement excité par les effluves de la fève arabique, et les yeux à demi-voilés sous mon bonnet rabattu, il me semble souvent que chaque flocon de la vapeur odorante prend une forme distincte: j'y vois tour à tour, comme dans les mirages du désert, les différentes images dont mes souhaits voudraient faire des réalités.

D'abord la vapeur grandit, se colore, et j'aperçois une maisonnette au penchant d'une colline. Derrière s'étend un jardin enclos d'aubépines, et que traverse un ruisseau aux bords duquel j'entends bourdonner les ruches.

Puis le paysage grandit encore. Voici des champs plantés de pommiers où je distingue une charrue attelée qui attend son maître. Plus loin, au coin du bois qui retentit des coups de la cognée, je reconnais la hutte du sabotier, recouverte de gazon et de copeaux.[4]

Et au milieu de tous ces tableaux rustiques, il me semble voir comme une représentation de moi-même qui flotte et qui passe! C'est mon fantôme qui se promène dans mon rêve.

Les bouillonnements de l'eau près de déborder m'obligent à interrompre cette méditation pour remplir la cafetière. Je me souviens alors qu'il ne me reste plus de crème; je décroche ma boîte de fer-blanc et je descends chez la laitière.[5]

La mère Denis est une robuste paysanne venue toute jeune de Savoie et qui, contrairement aux habitudes de ses compatriotes, n'est point retournée au pays Elle n'a

ni mari, ni enfant, malgré le titre qu'on lui donne ; mais sa bonté, toujours en éveil,[1] lui a mérité ce nom de *mère.* Vaillante créature abandonnée dans la mêlée humaine, elle s'y est fait son humble place en travaillant, en chantant, en secourant, et laissant faire le reste à Dieu.[2]

Dès la porte de la laitière, j'entends de longs éclats de rire. Dans un des coins de la boutique, trois enfants sont assis par terre. Ils portent le costume enfumé des petits Savoyards[3] et tiennent à la main de longues tartines de fromage blanc.[4] Le plus jeune s'en est barbouillé jusqu'aux yeux, et c'est là le motif de leur gaieté.

La mère Denis me les montre.

— Voyez-moi ces innocents, comme ça se régale![5] dit-elle en passant la main sur la tête du petit gourmand.

— Il n'avait pas déjeuné, fait observer son camarade pour l'excuser.

— Pauvre créature ! dit la laitière ; ça est abandonné sans défense sur le pavé de la grande ville où ça n'a plus d'autre père que le bon Dieu ![6]

— Et c'est pourquoi vous leur servez de mère ?[7] ai-je répliqué doucement.

— Ce que je fais est bien peu, a dit la mère Denis, en me mesurant mon lait ; mais tous les jours j'en ramasse quelques-uns, dans la rue pour qu'ils mangent une fois à leur faim.[8] Chers enfants ! leurs mères me revaudront ça en paradis[9] . . . Sans compter qu'ils me rappellent la montagne ! quand ils chantent leur chanson et qu'ils dansent, il me semble toujours que je revois notre grand-père !

Ici les yeux de la paysanne sont devenus humides.

— Ainsi vous êtes payée par vos souvenirs du bien que vous leur faites ? ai-je repris.

— Oui, oui, a-t-elle dit, et aussi par leur joie ! Les

ris de ces petits, monsieur, c'est comme un chant d'oiseau, ça vous donne de la gaieté et du courage pour vivre.

Tout en parlant, elle a coupé de nouvelles tartines, et y a joint des pommes avec une poignée de noix.

— Allons, les chérubins, s'est-elle écriée, mettez-moi ça dans vos poches pour demain.[1]

Puis, se tournant de mon côté :

— Aujourd'hui je me ruine, a-t-elle ajouté ; mais faut bien faire son carnaval.[2]

Je m'en suis allé sans rien dire ; j'étais trop touché.

Enfin je l'avais découvert, le véritable plaisir. Après avoir vu l'égoïsme de la sensualité et de la pure intelligence, je trouvais le joyeux dévouement de la bonté ! Pierre, M. Antoine et la mère Denis avaient fait chacun leur carnaval ; mais pour les deux premiers ce n'était que la fête des sens ou de l'esprit, tandis que pour la troisième c'était la fête du cœur !

CHAPITRE III.

CE QU'ON APPREND EN REGARDANT PAR SA FENÊTRE.

3 *Mars.*—Un poëte a dit que la vie était le rêve d'une ombre : il eût mieux fait de la comparer à une nuit de fièvre ! Quelles alternatives d'agitations et de sommeil ! que de malaises, de sursauts, de soifs renaissantes ! quel chaos d'images douloureuses ou confuses ! Toujours entre le repos et la veille, on cherche en vain le calme, et l'on s'arrête au bord de l'activité. Les deux tiers de l'existence humaine se consument à hésiter, et le dernier tiers à s'en repentir.

Quand je dis *l'existence humaine*, il faut entendre la mienne ! Nous sommes ainsi faits que chacun de nous se regarde comme le miroir de la société ; ce qui se passe dans notre cœur nous paraît infailliblement l'histoire de l'univers. Tous les hommes ressemblent à l'ivrogne qui annonce un tremblement de terre, parce qu'il se sent chanceler.[1]

Et pourquoi suis-je incertain et inquiet, moi, pauvre journalier du monde,[2] qui remplis dans un coin ma tâche obscure, et dont on utilise l'œuvre sans prendre garde à l'ouvrier ?[3] Je veux vous le dire à vous, ami invisible, pour qui ces lignes sont écrites ; frère inconnu que les solitaires appellent dans leurs angoisses, confident idéal auquel s'adressent tous les monologues, et qui n'êtes que le fantôme de notre propre conscience.

Un grand évènement est survenu dans ma vie ! Au milieu de la route monotone que je parcourais tranquillement et sans y penser, un carrefour vient tout à coup de s'ouvrir.[1] Deux chemins se présentent entre lesquels je dois choisir. L'un n'est que la continuation de celui que j'ai suivi jusqu'à ce jour ; l'autre, plus large, montre de merveilleuses perspectives. Sur le premier, rien à craindre, mais aussi peu à espérer : sur l'autre, les grands périls et les opulentes réussites ! Il s'agit, en un mot, de savoir[2] si j'abandonnerai le modeste bureau dans lequel je devais mourir pour une de ces entreprises hardies où le hasard seul est caissier ![3]

Depuis hier je me consulte, je compare, et reste indécis.

D'où me viendra la lumière, qui me conseillera ?

Dimanche 4.—Voici le soleil qui sort des brumes de l'hiver ; le printemps annonce son approche ; une brise amollie glisse sur les toits, et mon violier recommence à fleurir !

Nous touchons à cette douce saison des *reverdies*,[4] tant célébrée par les poëtes sensitifs du seizième siècle :

C'est à ce joly moys de may[5]
Que toute chose renouvelle,
Et que je vous présentay,[6] belle,
Entièrement le cœur de moy.[7]

Le gazouillement des moineaux m'appelle ; ils réclament les miettes que je sème pour eux chaque matin. J'ouvre ma fenêtre, et la perspective des toits m'apparaît dans toute sa splendeur.

Celui qui n'a habité que les premiers étages ne soupçonne point la variété pittoresque d'un pareil horizon. Il n'a jamais contemplé cet entrelacement de sommets que la tuile colore ;[8] il n'a point suivi du regard ces vallées de gouttières où ondulent les frais jardins de la mansarde,

ces grandes ombres que le soir étend sur les pentes ardoisées, et ce scintillement des vitrages qu'incendie le soleil couchant![1] Il n'a point étudié la flore de ces Alpes civilisées que tapissent les lichens et les mousses;[2] il ne connaît point les mille habitants qui le peuplent, depuis l'insecte microscopique jusqu'au chat domestique, ce renard des toits, toujours en quête ou à l'affût;[3] il n'a point assisté enfin à ces mille aspects du ciel brumeux ou serein; à ces mille effets de lumières, qui font de ces hautes régions un théâtre aux décorations toujours changeantes! Que de fois mes jours de repos se sont écoulés à contempler ce merveilleux spectacle, à en découvrir les épisodes sombres ou charmants, à chercher, enfin, dans ce monde inconnu, les *impressions de voyage* que les touristes opulents cherchent plus bas!

Neuf heures. Mais pourquoi donc mes voisins ailés n'ont-ils point encore picoré les miettes que je leur ai éparpillées devant ma croisée? Je les vois s'envoler, revenir, se percher au faîtage des fenêtres, et pépier en regardant le festin qu'ils sont habituellement si prompts à dévorer! Ce n'est point ma présence qui peut les effrayer; je les ai accoutumés à manger dans ma main. D'où vient alors cette irrésolution craintive? J'ai beau regarder, le toit est libre, les croisées voisines sont fermées. J'émiette le pain qui reste de mon déjeuner, afin de les attirer par un plus large banquet. . . . Leurs pépiements redoublent; ils penchent la tête; les plus hardis viennent voler au-dessus, mais sans oser s'arrêter.

Allons, mes moineaux sont victimes de quelqu'une de ces sottes terreurs qui font baisser les fonds à la Bourse![4] Décidément les oiseaux ne sont pas plus raisonnables que les hommes!

J'allais fermer ma fenêtre sur cette réflexion, quand j'aperçois tout à coup, dans l'espace lumineux qui s'étend à droite, l'ombre de deux oreilles qui se dressent, puis

une griffe qui s'avance, puis la tête d'un chat tigré qui se montre à l'angle de la gouttière. Le drôle était là en embuscade, espérant que les miettes lui amèneraient du gibier.[1]

Et moi qui accusais la couardise de mes hôtes ! J'étais sûr qu'aucun danger ne les menaçait ! je croyais avoir bien regardé partout ! je n'avais oublié que le coin derrière moi !

Dans la vie comme sur les toits, que de malheurs arrivent pour avoir oublié un seul coin !

Dix heures. Je ne puis quitter ma croisée ; pendant si longtemps la pluie et le froid l'ont tenue fermée, que j'ai besoin de reconnaître longuement tous les alentours, d'en reprendre possession. Mon regard fouille successivement tous les points de cet horizon confus, glissant ou s'arrêtant selon la rencontre.[2]

Ah ! voici des fenêtres sur lesquelles il aimait[3] à se reposer autrefois ; ce sont celles de deux voisines lointaines dont les habitudes différentes l'avaient depuis longtemps frappé.

L'une est une pauvre ouvrière levée avant le jour, et dont la silhouette se dessine, bien avant dans la soirée,[4] derrière son petit rideau de mousseline ; l'autre est une jeune artiste qui fait arriver, par instants, jusqu'à ma mansarde ses vocalisations capricieuses.[5] Quand leurs fenêtres s'ouvrent, celle de l'ouvrière ne laisse voir qu'un modeste ménage, tandis que l'autre montre un élégant intérieur ; mais aujourd'hui une foule de marchands s'y pressent ; on détend les draperies de soie,[6] on emporte les meubles, et je me rappelle maintenant que la jeune artiste a passé ce matin sous ma fenêtre enveloppée dans un voile et marchant de ce pas précipité qui annonce quelque trouble intérieur ! Ah ! je devine tout ! ses ressources se sont épuisées dans d'élégants caprices[7] ou auront été emportées par quelque désastre inattendu, et

maintenant la voilà tombée du luxe à l'indigence! Tandis que la chambrette de l'ouvrière, entretenue par l'ordre et le travail, s'est modestement embellie, celle de l'artiste est devenue la proie des revendeurs. L'une a brillé un instant, portée par le flot de la prospérité; l'autre côtoie à petits pas,[1] mais sûrement, sa médiocrité laborieuse.

Hélas! n'y a-t-il point ici pour tous une leçon? Est-ce bien dans ces hasardeux essais, au bout desquels se rencontre l'opulence ou la ruine, que l'homme sage doit engager les années de force et de volonté? Faut-il considérer la vie comme une tâche continue qui apporte à chaque jour son salaire, ou comme un jeu qui décide de notre avenir en quelques coups?[2] Pourquoi chercher le danger des chances extrêmes? dans quel but courir à la richesse par les périlleux chemins? Est-il bien sûr que le bonheur soit le prix des éclatantes réussites plutôt que d'une pauvreté sagement acceptée![3] Ah! si les hommes savaient quelle petite place il faut pour loger la joie, et combien peu son logement coûte à meubler.

Midi. Je me suis longtemps promené dans la longueur de ma mansarde, les bras croisés, la tête sur la poitrine! Le doute grandit en moi comme une ombre qui envahit de plus en plus l'espace éclairé. Mes craintes augmentent; l'incertitude me devient à chaque instant plus douloureuse! il faut que je me décide aujourd'hui, avant ce soir! j'ai dans ma main les dés de mon avenir et je tremble de les interroger.[4]

Trois heures. Le ciel s'est assombri, un vent froid commence à venir du couchant; toutes les fenêtres qui s'étaient ouvertes aux rayons d'un beau jour, ont été refermées. De l'autre côté de la rue seulement, le locataire du dernier étage n'a point encore quitté son balcon.

On reconnaît le militaire à sa démarche cadencée,[5] à

sa moustache grise et au ruban qui orne sa boutonnière ;[1] on le devinerait à ses soins attentifs pour le petit jardin qui décore sa galerie aérienne ; car il y a deux choses particulièrement aimées de tous les vieux soldats, les fleurs et les enfants ! Longtemps obligés de regarder la terre comme un champ de bataille, et sevrés des paisibles plaisirs d'un sort abrité,[2] ils semblent commencer la vie à l'âge où les autres la finissent. Les goûts des premières années, arrêtés chez eux par les rudes devoirs de la guerre, refleurissent, tout à coup, sous leurs cheveux blancs ; c'est comme une épargne de jeunesse dont ils touchent tardivement les arrérages.[3] Puis, condamnés si longtemps à détruire, ils trouvent peut-être une secrète joie à créer et à voir renaître. Agents de la violence inflexible, ils se laissent plus facilement charmer par la faiblesse gracieuse ! Pour ces vieux ouvriers de la mort, protéger les fréles germes de la vie a tout l'attrait de la nouveauté.

Aussi le vent froid n'a pu chasser mon voisin de son balcon. Il laboure le terrain de ses caisses vertes ; il y sème, avec soin, les graines de capucine écarlate, de volubilis et de pois de senteur.[4] Désormais il viendra tous les jours épier leur germination, défendre les pousses naissantes contre l'herbe parasite ou l'insecte, disposer les fils conducteurs pour les tiges grimpantes, leur distribuer avec précaution l'eau et la chaleur ![5]

Que de peines pour amener à bien[6] cette moisson ! Combien de fois je le verrai braver pour elle, comme aujourd'hui, le froid ou le chaud, la bise ou le soleil ! Mais aussi, aux jours les plus ardents de l'été, quand une poussière enflammée tourbillonnera dans nos rues, quand l'œil, ébloui par l'éclat du plâtre, ne saura où se reposer, et que les tuiles échauffées nous brûleront de leurs rayonnements, le vieux soldat, assis sous sa tonnelle, n'apercevra autour de lui que verdure ou que fleurs, et respirera

la brise rafraîchie par un ombrage parfumé. Ses soins assidus seront enfin récompensés.

Pour jouir de la fleur, il faut semer la graine et cultiver le bourgeon.

Quatre heures. Le nuage qui se formait depuis longtemps à l'horizon a pris des teintes plus sombres ; le tonnerre gronde sourdement, la nue se déchire ![1] les promeneurs surpris s'enfuient de toutes parts avec des rires et des cris.

Je me suis toujours singulièrement amusé de ces 'sauve qui peut' amenés par un subit orage.[2] Il semble alors que chacun, surpris à l'improviste, perde le caractère factice que lui a fait le monde ou l'habitude [3] pour trahir sa véritable nature.

Voyez plutôt ce gros homme à la démarche délibérée, qui, oubliant tout à coup son insouciance de commande,[4] court comme un écolier ! c'est un bourgeois économe qui se donne des airs de dissipateur,[5] et qui tremble de gâter son chapeau.

Là-bas, au contraire, cette jolie dame, dont l'allure est si modeste et la toilette si soignée, ralentit le pas sous l'orage qui redouble ! Elle semble trouver plaisir à le braver, et ne songe point à son camail de velours moucheté par la grêle ! C'est évidemment une lionne déguisée en brebis.[6]

Ici un jeune homme qui passait s'est arrêté pour recevoir dans sa main quelques-uns des grains congelés qu'il examine. A voir, tout à l'heure, son pas rapide et affairé, vous l'auriez pris pour un commis en recouvrement,[7] tandis que c'est un jeune savant qui étudie les effets de l'électricité.

Et ces enfants qui rompent leurs rangs pour courir après les rafales de la giboulée ;[8] ces jeunes filles, tout à l'heure les yeux baissés, qui s'enfuient maintenant avec des éclats de rire ; ces gardes nationaux qui renoncent à

l'attitude martiale de leurs jours de service[1] pour se réfugier sous un porche ! L'orage a fait toutes ces métamorphoses.

Le voilà qui redouble ![2] Les plus impassibles sont forcés de chercher un abri. Je vois tout le monde se précipiter vers la boutique placée en face de ma fenêtre, et qu'un écriteau annonce *à louer*. C'est la quatrième fois depuis quelques mois. Il y a un an que toute l'adresse du menuisier et toutes les coquetteries du peintre[3] avaient été employées à l'embellir ; mais l'abandon des locataires successifs a déjà effacé leur travail : la boue déshonore les moulures de sa façade ; des affiches de ventes au rabais salissent les arabesques de sa devanture.[4] A chaque nouveau locataire, l'élégant magasin a perdu quelque chose de son luxe. Le voilà vide et livré aux passants ! Que de destinées qui lui ressemblent, et ne changent de maître, comme lui, que pour courir plus vite à la ruine !

Cette dernière réflexion m'a frappé : depuis ce matin, tout semble prendre une voix pour me donner le même avertissement. Tout me crie : — Prends garde ! contente-toi de ton heureuse pauvreté ; les joies demandent à être cultivées avec suite ;[5] n'abandonne pas tes anciens patrons pour te donner à des inconnus !

Sont-ce les faits qui parlent ainsi, ou l'avertissement vient-il du dedans ? N'est-ce point moi-même qui donne ce langage à tout ce qui m'entoure ? Le monde n'est qu'un instrument auquel notre volonté prête un accent ! Mais qu'importe si la leçon est sage ? La voix qui parle tout bas dans notre sein est toujours une voix amie, car elle nous révèle ce que nous sommes, c'est-à-dire ce que nous pouvons.[6] La mauvaise conduite résulte, le plus souvent, d'une erreur de vocation.[7] S'il y a tant de sots et de méchants, c'est que la plupart des hommes se méconnaissent eux-mêmes. La question n'est pas de

savoir ce qui nous convient, mais ce à quoi nous convenons ! [1]

Qu'irai-je faire, moi, au milieu de ces hardis aventuriers de la finance ! [2] Pauvre moineau né sous les toits, je craindrais toujours l'ennemi qui se cache dans le coin obscur ; prudent travailleur, je penserais au luxe de la voisine si subitement évanoui : observateur timide, je me rappellerais les fleurs lentement élevées par le vieux soldat, ou la boutique dévastée pour avoir changé de maîtres ! Loin de moi les festins au-dessus desquels pendent des épées de Damocles ! [3] Je suis un rat des champs ; je veux manger mes noix et mon lard assaisonnés par la sécurité.

Et pourquoi cet insatiable besoin d'enrichissement ? Boit-on davantage parce qu'on boit dans un plus grand verre ? D'où vient cette horreur de tous les hommes pour la médiocrité, cette féconde mère du repos et de la liberté ? Ah ! c'est là surtout le mal que devraient prévenir l'éducation publique et l'éducation privée. Lui guéri,[4] combien de trahisons évitées, que de lâchetés de moins, quelle chaîne de désordres et de crimes à jamais rompue. On donne des prix à la charité, au sacrifice ; donnez-en surtout à la modération, car c'est la grande vertu des sociétés ! Quand elle ne crée pas les autres, elle en tient lieu.[5]

Six heures. J'ai écrit aux fondateurs de la nouvelle entreprise une lettre de remercîment et de refus ! Cette résolution m'a rendu la tranquillité. Comme le savetier,[6] j'avais cessé de chanter depuis que je logeais [7] cette opulente espérance ; la voilà partie, et la joie est revenue !

O chère et douce Pauvreté ! pardonne-moi d'avoir un instant voulu te fuir comme on eût fui l'indigence ; établis-toi ici à jamais avec tes charmantes sœurs la Pitié, la Patience, la Sobriété et la Solitude ; soyez mes reines et mes institutrices ; apprenez-moi les austères devoirs de

la vie ; éloignez de ma demeure les infirmités de cœur et les vertiges qui suivent la prospérité. Pauvreté sainte ! apprends-moi à supporter sans me plaindre, à partager sans hésitation, à chercher le but de l'existence plus haut que les plaisirs, plus loin que la puissance. Tu fortifies le corps, tu raffermis l'âme, et, grâce à toi, cette vie à laquelle l'opulent s'attache comme à un rocher, devient un esquif dont la mort peut dénouer le câble sans éveiller notre désespoir.[1] Continue à me soutenir, ô toi que le Christ a surnommée *la Bienheureuse.*

CHAPITRE IV.

AIMONS-NOUS LES UNS LES AUTRES.

9 *Avril.* Les belles soirées sont revenues ; les arbres commencent à déplisser[1] leurs bourgeons ; les hyacinthes, les jonquilles, les violettes et les lilas parfument les éventaires des bouquetières ;[2] la foule a repris ses promenades sur les quais, sur les boulevards.[3] Après dîner, je suis aussi descendu de ma mansarde pour respirer l'air du soir.

C'est l'heure où Paris se montre dans toute sa beauté. Pendant la journée, le plâtre des façades fatigue l'œil par sa blancheur monotone, les chariots pesamment chargés font trembler les pavés sous leurs roues colossales, la foule empressée se croise et se heurte, uniquement occupée de ne point manquer l'instant des affaires ; l'aspect de la ville entière a quelque chose d'âpre, d'inquiet et de haletant ;[4] mais dès que les étoiles se lèvent, tout change ; les blanches maisons s'éteignent[5] dans une ombre vaporeuse ; on n'entend plus que le roulement des voitures qui courent à quelque fête ; on ne voit que passants flâneurs ou joyeux ;[6] le travail a fait place aux loisirs. Maintenant chacun respire de[7] cette course ardente à travers les occupations du jour ; ce qui reste de force est donné au plaisir ! Voici les bals qui éclairent leurs péristyles, les spectacles qui s'ouvrent, les boutiques de friandises qui se dressent le long des promenades, les crieurs de journaux qui font briller leur lanterne.[8] Paris

a décidément déposé la plume, le mètre et le tablier ;[1] après la journée livrée au travail, il veut la soirée pour jouir ; comme les maîtres de Thèbes,[2] il a remis au lendemain les affaires sérieuses.

J'aime à partager cette heure de fête, non pour me mêler à la gaieté commune, mais pour la contempler. Si la joie des autres aigrit les cœurs jaloux, elle fortifie les cœurs soumis ; c'est le rayon de soleil qui fait épanouir[3] ces deux belles fleurs qu'on nomme la *confiance et l'espoir*.

Seul au milieu de la multitude riante, je ne me sens point isolé, car j'ai le reflet de sa gaieté ; c'est ma famille humaine qui se réjouit de vivre ; je prends une part fraternelle à son bonheur. Compagnons d'armes dans la bataille terrestre, qu'importe à qui va le prix de la victoire ? Si la fortune passe à nos côtés sans nous voir, et prodigue ses caresses à d'autres, consolons-nous comme l'ami de Parménion, en disant :—Ceux-là sont aussi Alexandre ![4]

Tout en faisant ces réflexions, j'allais devant moi, à l'aventure. Je passais d'un trottoir à l'autre, je revenais sur mes pas, je m'arrêtais aux boutiques et aux affiches ! Que de choses à apprendre dans les rues de Paris ! Quel Musée ! Fruits inconnus, armes étranges, meubles d'un autre temps ou d'autres lieux, animaux de tous les climats, images des grands hommes, costumes des nations lointaines ! Le monde est là par échantillons.[5]

Aussi voyez ce peuple dont l'instruction s'est faite le long des vitres et devant l'étalage des marchands ![6] rien ne lui a été enseigné, et il a une première idée de toutes choses. Il a vu des ananas chez Chevet,[7] un palmier au Jardin-des-Plantes,[8] des cannes à sucre en vente sur le Pont-Neuf.[9] Les peaux rouges exposées à la salle Valentino[10] lui ont appris à mimer la danse du bison et à fumer le calumet ;[11] il a fait manger les lions de Carter ;[12] il connaît les principaux costumes nationaux d'après la collec-

tion de Babin ;[1] les étalages de Goupil[2] lui ont mis sous les yeux les chasses au tigre de l'Afrique et les séances du Parlement anglais ; il a fait connaissance, à la porte du bureau de l'*Illustration*,[3] avec la reine Victoria, l'empereur d'Autriche et Kossuth ![4] On peut certes l'instruire, mais non l'étonner : car aucune chose n'est complètement nouvelle pour lui. Vous pouvez promener le gamin de Paris[5] dans les cinq parties du monde, et, à chaque étrangeté dont vous croirez l'éblouir, il vous répondra par le mot sacramentel et populaire : *Connu.*[6]

Mais cette variété d'exhibitions qui fait de Paris la foire du monde, n'offre point seulement au promeneur un moyen de s'instruire ; c'est une perpétuelle excitation pour l'imagination éveillée, un premier échelon toujours dressé devant nos songes.[7] En la[8] voyant, que de voyages entrepris par la pensée, quelles aventures rêvées, combien de merveilleux tableaux ébauchés ! Je ne regarde jamais, près des bains Chinois,[9] cette boutique tapissée de jasmins des Florides et pleine de magnolias,[10] sans voir se dérouler devant mes yeux toutes les clairières des forêts du nouveau monde décrites par l'auteur d'Atala.[11]

Puis, quand cette étude des choses, et cet entretien avec la pensée, ont amené la fatigue, regardez autour de vous ! quels contrastes de tournures et de physionomies dans la multitude ! quel vaste champ d'exercice pour la méditation ! L'éclair d'un regard entrevu, quelques mots saisis au passage ouvrent mille perspectives.[12] Vous cherchez à comprendre ces révélations incomplètes : comme l'antiquaire s'efforce de déchiffrer l'inscription mutilée de quelque vieux monument, vous bâtissez une histoire sur un geste, sur une parole !... Jeux émouvants de l'intelligence qui se repose dans la fiction des lourdes banalités du réel.[13]

Hélas ! en passant près de la porte cochère d'un hôtel, j'ai, tout à l'heure, aperçu un triste sujet pour une de ces

histoires. Au coin le moins lumineux, un homme était debout, la tête nue et tendant son chapeau à la charité des passants. Son habit avait cette propreté indigente qui prouve une misère longtemps combattue. Boutonné avec soin, il cachait l'absence du linge. Le visage à demi voilé par de longs cheveux gris et les yeux fermés, comme s'il eût voulu échapper au spectacle de son humiliation, le mendiant demeurait muet, sans mouvement. Les promeneurs passaient avec distraction à côté de cette indigence qu'enveloppaient le silence et l'ombre ! Heureux d'échapper à l'importunité de la plainte, ils détournaient les yeux ! Tout à coup la porte cochère a glissé sur ses gonds ; un équipage très-bas, garni de lanternes d'argent [1] et traîné par deux chevaux noirs, est sorti doucement, puis s'est élancé vers le faubourg Saint-Germain. A peine ai-je pu distinguer, au fond, le scintillement des diamants et des fleurs de bal ! la lueur des lanternes a passé comme une raie sanglante [2] sur la pâle figure du mendiant, ses yeux se sont ouverts, un éclair a illuminé son regard, qui a poursuivi l'opulent équipage jusqu'à ce qu'il ait disparu dans la nuit !

J'ai laissé tomber dans le chapeau toujours étendu une légère aumône, et je suis passé vite !

Je venais de surprendre [3] les deux plus tristes secrets du mal qui tourmente notre siècle, l'envie haineuse de celui qui souffre, l'oubli égoïste de celui qui jouit !

Tout le plaisir de cette promenade s'est évanoui ; j'ai cessé de regarder autour de moi pour rentrer en moi-même. Au spectacle animé et mouvant de la rue a succédé la discussion intérieure de tous ces douloureux problèmes écrits depuis quatre mille ans au fond de chacune des luttes humaines, mais plus clairement posés de nos jours.[4]

Je songeais à l'inutilité de tant de combats qui n'avaient fait que déplacer alternativement le malheur avec la vic-

toire, aux malentendus passionnés renouvelant, de génération en génération, la sanglante histoire d'Abel et de Caïn ; et, attristé par ces lugubres images, je marchais à l'aventure, lorsque le silence qui s'était fait autour de moi m'a insensiblement retiré à ma préoccupation.

J'étais arrivé à une de ces rues écartées où l'aisance sans faste et la méditation laborieuse aiment à s'abriter. Aucune boutique ne bordait les trottoirs faiblement éclairés, on n'entendait que le bruit éloigné des voitures et les pas de quelques habitants qui regagnaient tranquillement leurs demeures.

Je reconnus aussitôt la rue, bien que je n'y fusse venu qu'une fois.

Il y avait de cela deux années : à la même époque, je longeais la Seine, dont les berges noyées dans l'ombre[1] laissaient le regard s'étendre en tous sens, et à laquelle l'illumination des quais et des ponts donnait l'aspect d'un lac enguirlandé d'étoiles.[2] J'avais atteint le Louvre,[3] lorsqu'un rassemblement formé[4] près du parapet m'arrêta : on entourait un enfant d'environ six ans, qui pleurait. Je demandai la cause de ses larmes.

— Il paraît qu'on l'a envoyé promener aux Tuileries,[5] me dit un maçon qui revenait du travail, sa truelle à la main ; le domestique qui le conduisait a trouvé là des amis et a dit à l'enfant de l'attendre tandis qu'il allait prendre un *canon* ; mais faut croire que la soif lui sera venue en buvant,[6] car il n'a pas reparu, et le petit ne retrouve plus son logement.

— Ne peut-on lui demander son nom et son adresse ?

— C'est ce qu'ils font depuis une heure ; mais tout ce qu'il peut dire, c'est qu'il s'appelle Charles, et que son père est M. Duval... Il y en a douze cents dans Paris, des Duval.

— Ainsi il ne sait pas le nom du quartier où il demeure ?

— Ah bien oui ! vous ne voyez donc pas que c'est un petit riche ? Ça n'est jamais sorti qu'en voiture, ou avec un laquais ; ça ne sait pas se conduire tout seul.[1]

Ici le maçon fut interrompu par quelques voix qui s'élevaient au-dessus des autres.

— On ne peut pas le laisser sur le pavé, disaient les uns.

— Les enleveurs d'enfants[2] l'emporteraient, continuaient les autres.

— Il faut l'emmener chez le commissaire.[3]

— Ou à la préfecture de police.[4]

— C'est cela, viens, petit ![5]

Mais l'enfant, que ces avertissements de danger et ces noms de police et de commissaire avaient effrayé, criait plus fort, en reculant vers le parapet. On s'efforçait en vain de le persuader, sa résistance grandissait avec son inquiétude, et les plus empressés commençaient à se décourager, lorsque la voix d'un petit garçon s'éleva au milieu du débat.

— Je le connais bien, moi, dit il, en regardant l'enfant perdu ; il est de notre quartier.[6]

— Quel quartier ?

— Là-bas, de l'autre côté des boulevards, *rue des Magasins.*

— Et tu l'as déjà vu ?

— Oui, oui, c'est le fils de la grande maison au bout de la rue, où il y a une porte à grille avec des pointes dorées.[7]

L'enfant redressa vivement la tête, et les larmes s'arrêtèrent dans ses yeux.

Le petit garçon répondit à toutes les questions qui lui furent adressées, et donna des renseignements qui ne pouvaient laisser aucun doute. L'enfant égaré le comprit, car il s'approcha de lui comme s'il eût voulu se mettre sous sa protection.

— Ainsi, tu peux le conduire à ses parents? demanda le maçon, qui avait écouté l'explication avec un véritable intérêt.

— Ça ne sera pas malin,[1] répliqua le petit garçon; c'est ma route.

— Alors tu t'en charges?

— Il n'a qu'à venir.[2]

Et, reprenant le panier qu'il avait déposé sur le trottoir, il se dirigea vers la poterne du Louvre.[3]

L'enfant perdu le suivit.

— Pourvu qu'il le conduise bien![4] dis-je en les voyant s'éloigner.

— Soyez donc calme, reprit le maçon; le petit en blouse[5] a le même âge que l'autre; mais, comme on dit, *ça connaît les couleurs*;[6] la misère, voyez-vous, est une fameuse maîtresse d'école!

Le rassemblement s'était dispersé: je me dirigeai à mon tour vers le Louvre; l'idée m'était venue de suivre les deux enfants afin de prévenir toute erreur.

Je ne tardai pas à les rejoindre; ils marchaient l'un près de l'autre, déjà familiarisés et causant.[7]

Le contraste de leurs costumes frappa alors mes regards. Le petit Duval portait un de ces habillements de fantaisie qui joignent le bon goût à l'opulence: sa veste serrée à la taille était artistement soutachée, un pantalon plissé depuis la ceinture descendait sur des brodequins vernis à boutons de nacre, et une casquette de velours cachait à demi ses cheveux bouclés.[8] La mise de son conducteur, au contraire, indiquait les dernières limites de la pauvreté, mais de celle qui résiste et ne s'abandonne pas. Sa vieille blouse, diaprée de morceaux de teintes différentes, indiquait la persistance d'une mère laborieuse luttant contre les usures du temps;[9] les jambes de son pantalon, devenues trop courtes, laissaient voir des bas reprisés à plusieurs fois,[10] et il était évident que ses sou-

liers n'avaient point été primitivement destinés à son usage.[1]

Les physionomies des deux enfants ne différaient pas moins que leur costume. Celle du premier était délicate et distinguée ; l'œil d'un bleu limpide, la peau fine, les lèvres souriantes, lui donnaient un charme d'innocence et de bonheur ; les traits du second, au contraire, avaient une certaine rudesse ; le regard était vif et mobile, le teint bruni, la bouche moins riante que narquoise ; tout indiquait l'intelligence aiguisée par une précoce expérience ; il marchait avec confiance au milieu des rues que les voitures sillonnaient, et suivait sans hésitation leurs mille détours.

J'appris de lui qu'il apportait tous les jours le dîner de son père, alors occupé sur la rive gauche de la Seine ; la responsabilité dont il était chargé l'avait rendu attentif et prudent. Il avait reçu ces dures mais puissantes leçons de la nécessité que rien n'égale, ni ne remplace. Malheureusement les besoins du pauvre ménage l'avaient forcé à négliger l'école, et il paraissait le regretter, car souvent il s'arrêtait devant les gravures et demandait à son compagnon de lui en lire les inscriptions.

Nous atteignîmes ainsi le boulevard Bonne-Nouvelle, où l'enfant égaré commença à se reconnaître ; malgré la fatigue il pressa le pas ; un trouble mêlé d'attendrissement l'agitait ; à la vue de sa maison il poussa un cri et courut vers la grille aux pointes dorées ; une femme, qui attendait sur le seuil, le reçut dans ses bras, et, aux exclamations de joie, au bruit des baisers, j'eus bientôt reconnu sa mère.

Ne voyant revenir ni le domestique ni l'enfant, elle avait envoyé de tous côtés à leur recherche et attendait dans une anxiété palpitante.

Je lui expliquai, en peu de mots, ce qui était arrivé ; elle me remercia avec effusion, et chercha le petit garçon

qui avait reconnu et reconduit son fils ; mais pendant notre explication il avait disparu.

C'était la première fois que je revenais depuis dans ce quartier. La reconnaissance de la mère avait-elle persisté ?[1] Les deux enfants s'étaient-ils retrouvés, et l'heureux hasard de leur rencontre avait-il abaissé devant eux cette barrière qui peut distinguer les classes, mais qui ne devrait point les diviser ?

Je m'adressais ces questions en ralentissant le pas, et les yeux fixés sur la grande grille que je venais d'apercevoir. Tout à coup je la vis s'ouvrir, et deux enfants parurent sur le seuil. Bien que grandis, je les reconnus au premier coup d'œil : c'étaient l'enfant trouvé près du parapet du Louvre et son jeune conducteur. Le costume de ce dernier avait seulement subi d'importantes modifications : sa blouse de toile grise, dont la propreté touchait presque à l'élégance, était serrée à la taille par une ceinture de cuir verni ; il était chaussé de forts souliers, mais faits à son pied, et coiffé d'une casquette de coutil toute neuve.[2]

Au moment où je l'aperçus il tenait des deux mains un énorme bouquet de lilas auquel son compagnon s'efforçait d'ajouter des narcisses et des primevères ; les deux enfants riaient et se dirent amicalement adieu. Le fils de M. Duval ne rentra qu'après avoir vu son compagnon tourner le coin de la rue.

J'accostai alors ce dernier et lui rappelai notre rencontre ; il me regarda un instant, puis parut me reconnaître.

— Pardon, excuse, si je ne vous salue pas,[3] dit-il gaiement, mais il faut mes deux mains pour le bouquet que m'a donné M. Charles.

— Vous êtes donc devenus bons amis ? demandai-je.

— Oh ! je crois bien, dit l'enfant ; maintenant mon père est riche aussi !

— Comment cela ?

— M. Duval lui a prêté un peu d'argent ; il s'est mis en chambre où il fabrique pour son compte,[1] et moi je vais à l'école.

— Au fait, repris-je, en remarquant pour la première fois la croix qui décorait la blouse de l'enfant ; je vois que vous êtes *empereur !*[2]

— M. Charles m'aide à étudier, et comme ça je suis devenu le plus fort de toute la classe.[3]

— Vous venez alors de prendre votre leçon ?

— Oui, et il m'a donné du lilas, car il y a un jardin où nous jouons ensemble et qui fournit ma mère de fleurs.

— Alors c'est comme si vous en aviez une part.

— Juste ! Ah ! ce sont de bons voisins, allez. Mais me voilà rendu ; au revoir, monsieur.[4]

L'enfant me fit de la tête un salut souriant, et disparut.

Je continuai ma route, pensif, mais le cœur soulagé. Si j'avais vu ailleurs le contraste douloureux de l'opulence et de la misère, ici je trouvais l'alliance amicale de la richesse et de la pauvreté. La bonne volonté avait adouci, des deux côtés, les inégalités trop rudes, et établi entre l'humble atelier et le brillant hôtel un chemin de bon voisinage.[5] Loin de prêter l'oreille à la voix de l'intérêt, chacun avait écouté celle du dévouement, et il n'était resté place, ni au dédain, ni à l'envie.[6] Aussi, au lieu du mendiant en haillons que j'avais aperçu près de l'autre seuil, maudissant la richesse, je trouvais l'heureux enfant de l'ouvrier chargé de fleurs et la bénissant ! Le problème, si difficile et si périlleux à discuter rien qu'avec le droit,[7] je venais de le voir résolu par l'amour !

CHAPITRE V.

LA COMPENSATION.

Dimanche 27 *Mai.* Les capitales ont cela de particulier que les jours de repos semblent le signal d'un sauve-qui-peut universel. Comme des oiseaux auxquels la liberté vient d'être rendue, les populations sortent de leurs cages de pierre et s'envolent joyeusement vers la campagne. C'est à qui trouvera une motte verdoyante pour s'asseoir,[2] l'ombre d'un buisson pour s'abriter; on cueille les marguerites de mai, on court dans les champs; la ville est oubliée jusqu'au soir, où l'on revient le chapeau fleuri d'une branche d'aubépine et le cœur égayé d'un doux souvenir; on reprendra le lendemain le joug du travail.

Ces velléités champêtres[3] sont surtout remarquables à Paris. Les beaux jours venus,[4] employés, bourgeois, ouvriers attendent avec impatience chaque dimanche pour aller essayer quelques heures de cette vie pastorale; on fait deux lieues[5] entre les boutiques d'épiciers et de marchands de vin des faubourgs, dans le seul espoir de découvrir un vrai champ de navets. Le père de famille commence l'instruction pratique de son fils en lui montrant du blé qui n'a pas la forme de petits pains et des choux 'à l'état sauvage.'[6] Dieu sait que de rencontres, de découvertes, d'aventures! Quel Parisien n'a point eu son Odyssée[7] en parcourant la banlieue[8] et ne pourrait écrire le pendant du fameux *Voyage par terre et par mer de Paris à Saint-Cloud!*[9]

Nous ne parlerons point ici de cette population flottante venue de partout, pour qui notre Babylone française n'est que le caravansérail de l'Europe ; phalange de penseurs, d'artistes, d'industriels, de voyageurs qui, comme le héros d'Homère, ont abordé leur patrie intellectuelle après avoir vu 'beaucoup de peuples et de cités ;' mais du Parisien sédentaire, rangé, vivant à son étage[1] comme le mollusque sur son rocher, curieux vestige de la crédulité, de la lenteur et de la bonhomie des siècles passés.

Car une des singularités de Paris est de réunir vingt populations complètement différentes de mœurs et de caractère. A côté des bohémiens du commerce et de l'art,[2] qui traversent successivement tous les degrés de la fortune ou du caprice, vit une paisible tribu de rentiers et de travailleurs établis,[3] dont l'existence ressemble au cadran d'une horloge sur laquelle la même aiguille ramène successivement les mêmes heures. Si aucune autre ville n'offre des vies plus éclatantes, plus agitées, aucune autre ne peut en offrir de plus obscures et de plus calmes. Il en est des grandes cités comme de la mer ;[4] l'orage ne trouble que la surface ; en descendant jusqu'au fond, vous trouvez une région inaccessible au mouvement et au bruit.

Pour ma part je campais au bord de cette région sans l'habiter véritablement. Placé en dehors des turbulences publiques, je vivais réfugié dans mon isolement, mais sans pouvoir détacher ma pensée de la lutte. J'en suivais de loin tous les incidents avec bonheur, ou avec angoisse ; je m'associais aux triomphes ou aux funérailles ! pour qui regarde et qui sait, le moyen de ne pas prendre part ![5] Il n'y a que l'ignorance qui peut rendre étranger à la vie extérieure ; l'égoïsme même ne suffit point pour cela.

Ces réflexions que je faisais à part moi,[6] dans ma mansarde, étaient entrecoupées par tous les 'actes domestiques' auxquels se livre forcément un célibataire qui n'a

d'autre serviteur que sa bonne volonté. En poursuivant mes déductions, j'avais ciré mes bottes, brossé mon habit, noué ma cravate ; j'étais enfin arrivé à ce moment solennel où l'on se demande, *si l'on trouve cela bien.*[1]

Une grande résolution venait de m'arracher à mes habitudes : la veille, des affiches m'avaient appris que c'était fête à Sèvres,[2] que la manufacture de porcelaine serait ouverte au public. Séduit, le matin même, par la beauté du ciel, je m'étais subitement décidé à y aller.

En arrivant au débarcadère de la rive gauche, j'aperçus la foule qui se hâtait, attentive à ne point manquer l'heure. Outre beaucoup d'autres avantages, les chemins de fer auront celui d'accoutumer les Français à l'exactitude. Certains d'être commandés par l'heure, ils se résigneront à lui obéir ; ils apprendront à attendre quand ils ne pourront plus être attendus.[3] Les vertus sociales sont surtout de bonnes habitudes. Que de grandes qualités inoculées à certains peuples par la position géographique, par la nécessité politique, par les institutions ! La création d'une monnaie d'airain trop lourde et trop volumineuse pour être entassée tua, pour un temps, l'avarice chez les Lacédémoniens.

Je me suis trouvé dans un wagon près de deux sœurs déjà sur le retour,[4] appartenant à la classe des Parisiens casaniers[5] et paisibles dont j'ai parlé plus haut. Quelques complaisances de bon voisinage ont suffi pour m'attirer leur confiance ;[6] au bout de quelques minutes je savais toute leur histoire.

Ce sont deux pauvres filles restées orphelines à quinze ans et qui, depuis, ont vécu comme vivent les femmes qui travaillent, d'économie et de privations. Fabriquant depuis vingt ou trente ans des agrafes pour la même maison, elles ont vu dix maîtres s'y succéder et s'enrichir, sans que rien ait changé dans leur sort. Elles habitent toujours la même chambre, au fond d'une de ces impasses

de la rue Saint-Denis où l'air et le soleil sont inconnus. Elles se mettent au travail avant le jour, le prolongent après la nuit, et voient les années se joindre aux années sans que leur vie ait été marquée par aucun autre évènement que l'office du dimanche, une promenade ou une maladie.

La plus jeune de ces dignes ouvrières a quarante ans et obéit à sa sœur comme elle le faisait toute petite.[1] L'aînée la surveille, la soigne et la gronde avec une tendresse maternelle. Au premier instant on rit, puis on ne peut s'empêcher de trouver quelque chose de touchant dans ces deux enfants en cheveux gris, dont l'une n'a pu se désaccoutumer d'obéir, l'autre de protéger.

Et ce n'est point en cela seulement que mes deux compagnes sont plus jeunes que leur âge ; ignorantes de tout, elles s'étonnent sans cesse. Nous ne sommes point arrivés à Clamart[2] qu'elles s'écrieraient volontiers, comme le roi de la ronde enfantine,[3] qu'elles ne *croyaient pas le monde si grand!*

C'est la première fois qu'elles se hasardent sur un chemin de fer, et il faut voir les saisissements, les frayeurs, les résolutions courageuses ! tout les émerveille ! Elles ont dans leur âme un arriéré de jeunesse[4] qui les rend sensibles à ce qui ne nous frappe ordinairement que dans les premières années. Pauvres créatures qui, en ayant gardé les sensations d'un autre âge, en ont perdu la grâce ! Mais n'y a-t-il pas quelque chose de saint dans cette ingénuité que leur a conservée le jeûne de toutes les joies?[5] Ah ! maudit soit le premier qui a eu le triste courage d'enchaîner le ridicule à ce nom de vieille fille[6] qui rappelle tant de déceptions douloureuses, tant d'ennuis, tant de délaissement ! Maudit celui qui a pu trouver un sujet de sarcasme dans un malheur involontaire ; et qui a couronné d'épines des cheveux blanchis !

Les deux sœurs s'appellent Françoise et Madeleine ;

leur voyage d'aujourd'hui est un coup d'audace sans exemple dans leur vie.[1] La fièvre du siècle les a gagnées à leur insu.[2] Hier Madeleine a subitement jeté cette idée de promenade,[3] Françoise l'a accueillie sur-le-champ. Peut-être eût-il mieux valu[4] ne point céder à la tentation offerte par la jeune sœur ; mais 'on fait des folies à tout âge,'[5] comme le remarque philosophiquement la prudente Françoise. Quant à Madeleine, elle ne regrette rien ; c'est une mousquetaire du ménage.[6]

— Il faut bien s'amuser, dit-elle, 'on ne vit qu'une fois.'

Et la sœur aînée sourit à cette maxime épicurienne. Il est évident que toutes deux sont dans une crise d'indépendance.

Du reste, ce serait grand dommage[7] que le regret vint déranger leur joie ! elle est si franche, si expansive ! La vue des arbres qui semblent courir des deux côtés de la route leur cause une incessante admiration. La rencontre d'un train qui passe en sens inverse,[8] avec le bruit et la rapidité de la foudre, leur fait fermer les yeux et jeter un cri ; mais tout a déjà disparu ! Elles regardent, se rassurent, s'émerveillent. Madeleine déclare qu'un pareil spectacle vaut le prix du voyage, et Françoise en tomberait d'accord si elle ne songeait, avec un peu d'effroi, au déficit dont une pareille dépense doit charger leur budget. Ces trois francs consacrés à une seule promenade, c'est l'économie d'une semaine entière de travail. Aussi la joie de l'aînée des deux sœurs est-elle entrecoupée de remords ; l'enfant prodigue retourne par instants les yeux vers la ruelle du quartier Saint-Denis.

Mais le mouvement et la succession des objets viennent la distraire. Voici le pont du Val[9] encadré dans son merveilleux paysage : à droite, Paris avec ses grands monuments qui découpent la brume ou étincellent au soleil ; à gauche, Meudon[10] avec ses *villas*, ses bois,

ses vignes et son château royal ! Les deux ouvrières vont d'une portière à l'autre en jetant des cris d'admiration. Nos compagnons de voyage rient de cette surprise enfantine ; moi je me sens attendri, car j'y vois le témoignage d'une longue et monotone réclusion ; ce sont des prisonnières du travail qui ont retrouvé, pour quelques heures, l'air et la liberté.

Enfin, le train s'arrête ; nous descendons. Je montre aux deux sœurs le sentier qui conduit jusqu'à Sèvres, entre le chemin de fer et les jardins ; elles partent en avant tandis que je m'informe des heures de retour.[1]

Je les retrouve bientôt à la station suivante où elles se sont arrêtées devant le petit jardin du garde-barrière; toutes deux sont déjà en conversation réglée avec l'employé qui bine ses plates-bandes et y trace des rayons pour les semis de fleurs.[2] Il leur apprend que c'est l'époque où les herbes parasites sont le plus utilement sarclées, où l'on fait les boutures et les marcottes,[3] où l'on sème les plantes annuelles, où l'on enlève les pucerons des rosiers. Madeleine a sur le rebord de sa croisée deux caisses où, faute d'air et de soleil, elle n'a jamais pu faire pousser que du cresson ; mais elle se persuade que, grâce à ces instructions, tout va prospérer désormais. Enfin le garde-barrière, qui sème une bordure de réséda, lui donne un reste de graines qu'il n'a pu employer, et la vieille fille s'en va ravie, recommençant, à propos de ces fleurs en espérance, le rêve de Perrette à propos du pot au lait.[4]

Arrivé au quinconce d'acacias où se célèbre la fête, je perds de vue les deux sœurs.[5] Je parcours seul cette exhibition de loteries en plein vent, de parades de saltimbanques, de carrousels et de tirs à l'arbalète.[6] J'ai toujours été frappé de l'entrain des fêtes champêtres.[7] Dans les salons, on est froid, sérieux, souvent ennuyé : la plupart de ceux qui viennent là sont amenés par l'habitude ou par des obligations de société ;[8] dans les réunions villageoises,

au contraire, vous ne trouvez que des assistants qu'attire l'espoir du plaisir. Là-bas, c'est une conscription forcée ; ici ce sont les volontaires de la gaieté ![1] Puis, quelle facilité à la joie ! Comme cette foule est encore loin de savoir que ne se plaire à rien et railler tout est le suprême bon ton ! Sans doute ces amusements sont souvent grossiers ; la délicatesse et l'idéalité leur manquent ;[2] mais ils ont du moins la sincérité. Ah ! si l'on pouvait garder à ces fêtes leur vivacité joyeuse en y mêlant un sentiment moins vulgaire ! Autrefois la religion imprimait aux solennités champêtres son grand caractère, et purifiait le plaisir sans lui ôter sa naïveté !

C'est l'heure où les portes de la manufacture de porcelaine et du musée céramique[3] s'ouvrent au public ; je retrouve dans la première salle Françoise et Madeleine. Saisies de se voir au milieu de ce luxe royal, elles osent à peine marcher ; elles parlent bas comme dans une église.

— Nous sommes chez le roi, dit l'aînée des sœurs, qui oublie toujours que la France n'en a plus.[4]

Je les encourage à avancer ; je marche devant et elles se décident à me suivre.

Que de merveilles réunies dans cette collection, où l'on voit l'argile prendre toutes les formes, se teindre de toutes les couleurs, s'associer à toutes les substances !

La terre et le bois sont les premières matières travaillées par l'homme, celles qui semblaient plus particulièrement destinées à son usage. Ce sont, comme les animaux domestiques, des accessoires obligés de sa vie :[5] aussi y a-t-il entre eux et nous des rapports plus intimes.[6] La pierre, les métaux demandent de longues préparations ; ils résistent à notre action immédiate, et appartiennent moins à l'homme qu'aux sociétés ; le bois et la terre sont, au contraire, les instruments premiers de l'être isolé qui veut se nourrir ou s'abriter.

C'est là sans doute ce qui me fait trouver tant de

charmes à la collection que j'examine. Ces tasses grossièrement modelées par le sauvage m'initient à une partie de ses habitudes; ces vases d'une élégance confuse qu'a pétris l'Indien,[1] me révèlent l'intelligence amoindrie dans laquelle brille encore le crépuscule d'un soleil autrefois étincelant; ces cruches surchargées d'arabesques montrent la fantaisie arabe grossièrement traduite par l'ignorance espagnole![2] On trouve ici le cachet[3] de chaque race, de chaque pays et de chaque siècle.

Mes compagnes paraissent peu préoccupées de ces rapprochements historiques;[4] elles regardent tout avec l'admiration crédule qui n'examine, ni ne discute. Madeleine lit l'inscription placée sous chaque œuvre, et sa sœur répond par une exclamation de surprise.

Nous arrivons ainsi à une petite cour où l'on a jeté les fragments de quelques tasses brisées. Françoise aperçoit une soucoupe presque entière et à ornements coloriés[5] dont elle s'empare; ce sera pour elle un souvenir de la visite qu'elle vient de faire; elle aura désormais, dans son ménage, un échantillon de cette porcelaine de Sèvres, *qui ne se fabrique que pour les rois!* Je ne veux pas la détromper en lui disant que les produits de la manufacture se vendent à tout le monde, que sa soucoupe avant d'être écornée ressemblait à celles des boutiques à douze sous![6] Pourquoi détruire les illusions de cette humble existence? Faut-il donc briser sur la haie toutes les fleurs qui embaument nos chemins? Le plus souvent les choses ne sont rien en elles-mêmes; l'idée que nous y attachons leur donne seule du prix. Rectifier les innocentes erreurs pour ramener à une réalité inutile, c'est imiter le savant qui ne veut voir dans une plante que les éléments chimiques dont elle se compose.

En quittant la manufacture, les deux sœurs, qui se sont emparées de moi avec la liberté des bons cœurs, m'invitent à partager la collation qu'elles ont apportée.

Je m'excuse d'abord ;[1] mais leur insistance a tant de bonhomie que je crains de les affliger, et je cède avec quelque embarras.

Il faut seulement chercher un lieu favorable.[2] Je leur fais gravir le coteau, et nous trouvons une pelouse émaillée de marguerites qu'ombragent deux noyers.

Madeleine ne se possède point de joie. Toute sa vie elle a rêvé un dîner sur l'herbe ![3] En aidant sa sœur à retirer du panier les provisions, elle me raconte toutes les parties de campagnes projetées et remises.[4] Françoise, au contraire, a été élevée à Montmorency ;[5] avant de rester orpheline, elle est plusieurs fois retournée chez sa nourrice. Ce qui a, pour sa sœur, l'attrait de la nouveauté, a pour elle le charme du souvenir. Elle raconte les vendanges auxquelles ses parents l'ont conduite ; les promenades sur l'âne de la mère Luret, qu'on ne pouvait faire aller à droite qu'en le poussant à gauche ; la cueillette des cerises et les navigations sur le lac, dans la barque du traiteur.[6]

Ces souvenirs ont toute la grâce, toute la fraîcheur de l'enfance. Françoise se rappelle moins ce qu'elle a vu que ce qu'elle a senti. Pendant qu'elle raconte, le couvert a été mis ; nous nous asseyons au pied d'un arbre. Devant nous serpente la vallée de Sèvres, dont les maisons étagées s'appuient aux jardins et aux carrières du coteau ;[7] de l'autre côté s'étend le parc de Saint-Cloud, avec ses magnifiques ombrages entrecoupés de prairies ; au-dessus s'ouvre le ciel comme un océan immense dans lequel naviguent les nuées ! Je regarde cette belle nature, et j'écoute ces bonnes vieilles filles ; j'admire et je m'intéresse ; le temps passe doucement sans que je m'en aperçoive.

Enfin le soleil baisse ; il faut songer au retour. Pendant que Madeleine et Françoise enlèvent le couvert, je descends à la manufacture pour savoir l'heure.

La fête est encore plus animée ; l'orchestre fait retentir ses éclats de trombone sous les acacias,[1] je m'oublie quelques instants à regarder ; mais j'ai promis aux deux sœurs de les reconduire à la station de Bellevue :[2] le convoi ne peut tarder ;[3] je me hâte de remonter le sentier qui mène aux noyers.

Près d'arriver, j'entends des voix de l'autre côté de la haie ; Madeleine et Françoise parlent à une pauvre fille dont les vêtements sont brûlés, les mains noires et le visage enveloppé de linges sanglants. Je comprends que c'est une des jeunes ouvrières employées à la fabrique de poudre fulminante établie plus haut, sur les bruyères.[4] Une explosion a eu lieu quelques jours auparavant ; la mère et la sœur aînée de la jeune fille ont péri ; elle-même a échappé par miracle et se trouve aujourd'hui sans ressource. Elle raconte tout cela avec l'espèce de langueur résignée de ceux qui ont toujours souffert. Les deux sœurs sont émues ; je les vois se consulter tout bas, puis Françoise tirer d'une petite bourse de filoselle[5] trente sous qui leur restent, et les donner à la pauvre fille.

Je presse le pas pour faire le tour de la haie ; mais, près d'en atteindre le bout, je rencontre les vieilles sœurs qui me crient qu'elles ne prennent plus le chemin de fer, qu'elles s'en retournent à pied !

Je comprends alors que l'argent destiné au voyage vient d'être donné à la mendiante !

Le bien a, comme le mal, sa contagion : je cours à la jeune fille blessée ; je lui remets le prix de ma place,[6] et je retourne vers Françoise et Madeleine, en leur déclarant que nous ferons route ensemble.[7] . . . . . .

Je viens de les reconduire jusque chez elles ; je les ai laissées enivrées de leur journée,[8] dont le souvenir les rendra longtemps heureuses !

Ce matin je plaignais ces destinées obscures et sans

plaisirs ; maintenant je comprends que Dieu a mis des compensations à toutes les épreuves. La rareté des distractions donne à la moindre joie une saveur inconnue. La jouissance est seulement dans ce qu'on sent, et les hommes blasés ne sentent plus ; la satiété a ôté à leur âme l'appétit, tandis que la privation conserve ce premier des dons humains, *la facilité du bonheur !*

Ah ! voilà ce que je voudrais persuader à tous ; aux riches pour qu'ils n'abusent point,[1] aux pauvres pour qu'ils aient patience.

Si la joie est le plus rare des biens, c'est que l'acceptation est la plus rare des vertus.[2]

Madeleine et Françoise ! pauvres vieilles filles déshéritées de tout, sauf de courage, de résignation et de bon cœur, priez pour les désespérés[3] qui s'abandonnent eux-mêmes, pour les malheureux qui haïssent et envient, pour les insensibles qui jouissent[4] et n'ont point de pitié !

CHAPITRE VI.

L'ONCLE MAURICE.

1 Juin, quatre heures du matin. Je ne m'étonne pas d'entendre, lorsque je me réveille, les oiseaux chanter si joyeusement autour de ma fenêtre ; il faut habiter comme eux et moi le dernier étage pour savoir jusqu'à quel point le matin est gai sous les toits ! C'est là que le soleil envoie ses premiers rayons, que la brise arrive avec la senteur des jardins et des bois, là qu'un papillon égaré s'aventure parfois à travers les fleurs de la mansarde, et que les refrains de l'ouvrière diligente saluent le lever du jour.[1] Les étages inférieurs sont encore plongés dans le sommeil, le silence et l'ombre, qu'ici règnent déjà le travail, la lumière et les chants !

Quelle vie autour de moi ! voilà l'hirondelle qui revient de la provision,[2] le bec plein d'insectes pour ses petits ; les moineaux secouent leurs ailes humides de rosée en se poursuivant dans les rayons de soleil ; mes voisines entr'ouvrent leurs fenêtres, et leurs frais visages saluent l'aurore ! Heure charmante de réveil où tout se reprend à la sensation et au mouvement,[3] où la première lueur frappe la création pour la faire revivre comme la baguette magique frappait le palais de la Belle au bois dormant.[4] Il y a un moment de repos pour toutes les angoisses ; les souffrances du malade s'apaisent, et un souffle d'espoir se glisse dans les cœurs abattus. Mais ce n'est, hélas ! qu'un court répit ![5] tout reprendra bien-

tôt sa marche ! la grande machine humaine va se remettre en mouvement avec ses longs efforts, ses sourds gémissements, ses froissements et ses ruines ![1]

Le calme de cette première heure me rappelle celui des premières années. Alors aussi le soleil brille gaiement, la brise parfume ; toutes les illusions, ces oiseaux du matin de la vie, gazouillent autour de nous ! Pourquoi s'envolent-elles plus tard ? D'où vient cette tristesse et cette solitude qui nous envahissent insensiblement ? La marche semble la même pour l'individu et pour les sociétés : on part d'un bonheur facile, d'enchantements naïfs, pour arriver aux désillusions et aux amertumes ! La route commencée parmi les aubépines et les primevères aboutit rapidement aux déserts ou aux précipices ! Pourquoi tant de confiance d'abord, puis tant de doute ? La science de la vie n'est-elle donc destinée qu'à rendre impropre au bonheur ?[2] Faut-il se condamner à l'ignorance pour conserver l'espoir ? Le monde et l'individu ne doivent-ils enfin trouver de repos que dans une éternelle enfance ?

Combien de fois déjà je me suis adressé ces questions ! La solitude a cet avantage, ou ce danger, de faire creuser toujours plus avant les mêmes idées.[3] Sans autre interlocuteur que soi-même, on donne toujours à la conversation les mêmes tendances ; on ne se laisse détourner,[4] ni par les préoccupations d'un autre esprit, ni par les caprices d'une sensation différente ; on revient sans cesse, par une pente involontaire, frapper aux mêmes portes ! . . .

J'ai interrompu mes réflexions pour ranger ma mansarde. Je hais l'aspect du désordre, parce qu'il constate ou le mépris pour les détails, ou l'inaptitude à la vie intérieure. Classer les objets au milieu desquels nous devons vivre, c'est établir entre eux et nous des liens d'appropriation et de convenance ;[5] c'est préparer les habitudes sans lesquelles l'homme tend à l'état sauvage.

Qu'est-ce, en effet, que l'organisation sociale, sinon une série d'habitudes convenues d'après des penchants naturels ?[1]

Je me défie de l'esprit et de la moralité des gens à qui le désordre ne coûte aucun souci, qui vivent à l'aise dans les écuries d'Augias.[2] Notre entourage reflète toujours plus ou moins notre nature intérieure. L'âme ressemble à ces lampes voilées qui, malgré tout, jettent au dehors une lueur adoucie. Si les goûts ne trahissaient point le caractère, ce ne seraient plus des goûts, mais des instincts.

En rangeant tout dans ma mansarde, mes yeux se sont arrêtés sur l'amanach de cabinet[3] suspendu à ma cheminée. Je voulais m'assurer de la date, j'ai lu ces mots écrits en grosses lettres : *Fête-Dieu !*[4]

C'est aujourd'hui ! Rien ne la rappelle dans notre grande cité où la religion n'a plus de solennités publiques ; mais c'est bien l'époque si heureusement choisie par la primitive Eglise. ' La fête du Créateur, dit Chateaubriand, arrive au moment où la terre et le ciel déclarent sa puissance, où les bois et les champs fourmillent de générations nouvelles ; tout est uni par les plus doux liens ; il n'y a pas une seule plante veuve dans les campagnes."[5]

Que de souvenirs ces mots viennent d'éveiller en moi ! Je laisse là ce qui m'occupait ; je viens m'accouder à la fenêtre, et, la tête appuyée sur mes deux mains, je retourne, en idée, vers la petite ville où s'est écoulée ma première enfance.

La *Fête-Dieu* était alors un des grands événements de ma vie ! Pour mériter d'y prendre part, il fallait longtemps d'avance se montrer laborieux et soumis. Je me rappelle encore avec quels ravissements d'espérance je me levais ce jour-là ! Une sainte allégresse était dans l'air. Les voisins, éveillés plus tôt que de coutume, tendaient, le long de la rue, des draps parsemés de bouquets ou des

tapisseries à personnages.[1] J'allais de l'une à l'autre, admirant, tour à tour, les scènes de sainteté du moyen âge, les compositions mythologiques de la renaissance, les batailles antiques arrangées à la Louis XIV, et les bergeries de madame de Pompadour.[2] Tout ce monde de fantômes semblait sortir de la poussière du passé pour venir assister, immobile et silencieux, à la sainte cérémonie. Je regardais, avec des alternatives d'effroi et d'émerveillement, ces terribles guerriers aux cimeterres toujours levés,[3] ces belles chasseresses lançant une flèche qui ne partait jamais, et ces gardeurs de moutons en culottes de satin,[4] toujours occupés à jouer de la flûte aux pieds de bergères éternellement souriantes. Parfois, lorsque le vent courait derrière ces tableaux mobiles, il me semblait que les personnages s'agitaient, et je m'attendais à les voir se détacher de la muraille pour prendre leur rang dans le cortége! Mais ces impressions étaient vagues et fugitives. Ce qui dominait tout le reste était une joie expansive et cependant tempérée. Au milieu de ces draperies flottantes, de ces fleurs effeuillées, de ces appels de jeunes filles, de cette gaieté qui s'exhalait de tout comme un parfum, on se sentait emporté malgré soi.[5] Les bruits de la fête retentissaient dans le cœur en mille échos mélodieux. On était plus indulgent, plus dévoué, plus aimant! Dieu ne se manifestait point seulement au dehors, mais en nous-mêmes.

Et que d'autels improvisés! que de berceaux de fleurs! que d'arcs de triomphe en feuillage![6] quelle émulation entre les divers quartiers pour la construction de ces *reposoirs* où la procession devait faire halte![7] C'était à qui fournirait ce qu'il avait de plus rare, de plus beau.[8]

J'y ai trouvé l'occasion de mon premier sacrifice!

Les guirlandes étaient à leurs places, les cierges allumés, le tabernacle orné de roses;[9] mais il en manquait une qui pût lui servir de couronne! Tous les parterres du

voisinage avaient été moissonnés.[1] Seul, je possédais la fleur digne d'une telle place. Elle ornait le rosier donné par ma mère à mon jour de naissance. Je l'avais attendue depuis plusieurs mois,[2] et nul autre bouton ne devait s'épanouir sur l'arbuste. Elle était là, à demi-entr'ouverte, dans son nid de mousse, objet d'une longue espérance et d'un naïf orgueil ! J'hésitai quelques instants ! nul ne me l'avait demandée ; je pouvais facilement éviter sa perte ! Aucun reproche ne devait m'atteindre ; mais il s'en élevait un sourdement en moi-même. Quand tous les autres s'étaient dépouillés,[3] devais-je seul garder mon trésor? Fallait-il donc marchander à Dieu[4] un des présents que je tenais de lui, comme tout le reste? A cette dernière pensée, je détachai la fleur de sa tige et j'allai la placer au sommet du tabernacle.

Ah ! pourquoi ce sacrifice, qui fut pour moi si difficile et si doux, m'a-t-il laissé un souvenir qui me fait sourire aujourd'hui ? Est-il bien sûr que le prix de ce que l'on donne soit dans le don lui-même, plutôt que dans l'intention ? Si le verre d'eau de l'Evangile doit être compté au pauvre, pourquoi la fleur ne serait-elle point comptée à l'enfant ? Ne dédaignons point les humbles générosités du premier âge ; ce sont elles qui accoutument l'âme à l'abnégation et à la sympathie. Cette rose mousseuse, je l'ai gardée longtemps comme un saint talisman ; j'aurais dû la garder toujours[5] comme le souvenir de la première victoire remportée sur moi-même.

Depuis bien des années, je n'ai point revu les solennités de la *Fête-Dieu* ; mais y retrouverais-je mes heureuses sensations d'autrefois ? Je me rappelle encore, quand la procession avait passé, ces promenades à travers les carrefours jonchés de fleurs et ombragés de rameaux verts ! Enivré par les derniers parfums d'encens qui se mêlaient aux senteurs des seringats, des jasmins et des roses, je marchais, sans toucher la terre ; je souriais à

tout ; le monde entier était à mes yeux le Paradis, et il me semblait que Dieu flottait dans l'air !

Du reste, cette sensation n'était point l'exaltation d'un moment ; plus intense à certains jours, elle persistait néanmoins dans l'ordinaire de la vie.[1] Bien des années se sont écoulées ainsi au milieu d'un épanouissement de cœur et d'une confiance qui empêchait la douleur, sinon de venir, du moins de rester. *Certain de ne pas être seul*, je reprenais bientôt courage, comme l'enfant qui se rassure parce qu'il entend, à côté, la voix de sa mère. Pourquoi ai-je perdu cette assurance des premières années ? Ne sentirais-je plus aussi profondément que *Dieu est là* ?

Etrange enchaînement de nos idées ! Une date vient de me rappeler mon enfance, et voilà que tous mes souvenirs fleurissent autour de moi ! D'où vient donc la plénitude de bonheur de ces commencements ? A bien regarder,[2] rien n'est sensiblement changé dans ma condition. Je possède, comme alors, la santé et le pain de chaque jour ; j'ai seulement de plus la responsabilité ! Enfant, je recevais la vie telle qu'elle m'était faite, un autre avait le souci de prévoir.[3] En paix avec moi-même, pourvu que j'eusse accompli les devoirs présents, j'abandonnais l'avenir à la prudence de mon père ! Ma destinée était un vaisseau dont je n'avais point la direction, et sur lequel je me laissais emporter comme un simple passager. Là était tout le secret de ma joyeuse sécurité ! Depuis la sagesse humaine me l'a enlevée. Chargé seul de mon sort,[4] j'ai voulu en devenir le maître au moyen d'une lointaine prévoyance ; j'ai tourmenté le présent par mes préoccupations d'avenir ;[5] j'ai mis mon jugement à la place de la providence, et l'heureux enfant s'est transformé en homme soucieux !

Triste progrès et peut-être grande leçon ! Qui sait si plus d'abandon[6] envers celui qui régit le monde ne m'eût

point épargné toutes ces angoisses? Peut-être le bonheur n'est-il possible ici-bas qu'à la condition de vivre, comme l'enfant, livré aux devoirs de chaque journée et confiant, pour le reste, en la bonté de notre Père divin.

Ceci me rappelle l'oncle Maurice! Toutes les fois que j'ai besoin de me raffermir dans le bien, je retourne vers lui ma pensée ; je le revois avec sa douce expression demi-souriante, demi-attendrie ; j'entends sa voix toujours égale et caressante comme un souffle d'été ! Son souvenir garde ma vie et l'éclaire.[1] Lui aussi a été ici-bas un saint et un martyr. D'autres ont montré les chemins du ciel ; lui, il a fait voir les sentiers de la terre !

Mais, sauf les anges chargés de tenir compte des dévouements inconnus et des vertus cachées,[2] qui a jamais entendu parler de mon oncle Maurice? Seul, peut-être, j'ai retenu son nom, et je me rappelle encore son histoire !

Eh bien, je veux l'écrire, non pour les autres, mais pour moi-même! On dit qu'à la vue de l'Apollon le corps se redresse et prend une plus digne attitude ; au souvenir d'une belle vie, l'âme doit se sentir de même, relevée et ennoblie !

Un rayon de soleil levant éclaire la petite table sur laquelle j'écris ; la brise m'apporte l'odeur des résédas, et les hirondelles tournoient avec des cris joyeux au-dessus de ma fenêtre !... L'image de mon oncle Maurice sera ici à sa place parmi les chants, la lumière et les parfums...

Sept heures. Il en est des destinées comme des aurores :[3] les unes se lèvent rayonnantes de mille lueurs, les autres noyées dans de sombres nuages. Celle de l'oncle Maurice fut de ces dernières. Il vint au monde si chétif qu'on le crut condamné à mourir ; mais, malgré ces prévisions, que l'on pouvait appeler des espérances, il continua à vivre souffrant et contrefait.[4]

Son enfance, dépourvue de toutes les grâces, le fut

également de toutes les joies. Opprimé à cause de sa faiblesse, raillé pour sa laideur, le petit bossu ouvrit en vain ses bras au monde, le monde passa en le montrant au doigt.[1]

Cependant sa mère lui restait, et ce fut à elle que l'enfant reporta les élans d'un cœur repoussé. Heureux dans ce refuge, il atteignit l'âge où l'homme prend place dans la vie, et dut se contenter de celle qu'avaient dédaignée les autres. Son instruction eût pu lui ouvrir toutes les carrières ; il devint buraliste d'une des petites maisons d'octroi qui gardaient l'entrée de sa ville natale![2]

Renfermé dans cette habitation de quelques pieds,[3] il n'avait d'autre distraction, entre ses écritures et ses calculs,[4] que la lecture et les visites de sa mère. Aux beaux jours d'été, elle venait travailler à la porte de la cabane, sous l'ombre des vignes vierges[5] plantées par Maurice. Alors même qu'elle gardait le silence, sa présence était une distraction pour le bossu, il entendait le cliquetis de ses longues aiguilles à tricoter,[6] il apercevait ce profil doux et triste qui rappelait tant d'épreuves courageusement supportées ; il pouvait, de loin en loin, appuyer une main caressante sur ces épaules courbées et échanger un sourire !

Cette consolation devait bientôt lui être enlevée. La vieille mère tomba malade, et il fallut, au bout de quelques jours, renoncer à tout espoir. Maurice, éperdu à l'idée d'une séparation qui le laissait désormais seul sur la terre, s'abandonna à une douleur sans mesure. A genoux, près du lit de la mourante, il l'appelait des noms les plus tendres, il la serrait entre ses bras comme s'il eût voulu la retenir dans la vie. La mère s'efforçait de lui rendre ses caresses, de répondre ; mais ses mains étaient glacées, sa voix déjà éteinte. Elle ne put qu'approcher ses lèvres du front de son fils, pousser un soupir et fermer les yeux pour jamais ![7]

On voulut emmener Maurice, mais il résista, en se penchant sur cette forme désormais immobile.

— Morte ! s'écria-t-il ; morte, celle qui ne m'avait jamais quitté, celle qui m'aimait seule au monde ! morte, vous, ma mère ! que me reste-t-il alors ici-bas ?[1]

Une voix étouffée répondit :

— Dieu !

Maurice se redressa épouvanté ! Etait-ce un dernier soupir de la morte ou sa propre conscience qui avait répondu ? Il ne chercha point à le savoir ; mais il avait compris la réponse, et l'accepta.

Ce fut alors que je commençai à le connaître. J'allais souvent le voir à la petite maison d'octroi ; il se prêtait à mes jeux d'enfant,[2] me racontait ses plus belles histoires, et me laissait cueillir des fleurs. Déshérité de toutes les grâces qui attirent, il se montrait indulgent pour ceux qui venaient à lui. Sans s'offrir jamais, il était toujours prêt à accueillir.[3] Abandon, dédain, il subissait tout avec une patiente douceur, et sur cette croix de la vie où l'insultaient ses bourreaux,[4] il répétait, comme le Christ : « Pardonnez-leur, mon père ; ils ne savent ce qu'ils font. »

Aucun autre employé ne montrait autant de probité, de zèle et d'intelligence ; mais ceux qui auraient pu faire valoir ses services[5] se sentaient repoussés par sa difformité. Privé de protecteurs, il vit toujours ses droits méconnus. On lui préférait ceux qui avaient su plaire, et, en lui laissant l'humble emploi qui le faisait vivre, on semblait lui faire grâce.[6] L'oncle Maurice supporta l'injustice comme il avait supporté le dédain ; méconnu par les hommes, il levait les yeux plus haut et se confiait au jugement de Celui qu'on ne peut tromper.

Il habitait dans le faubourg une vieille maison où logeaient des ouvriers aussi pauvres que lui, mais moins abandonnés. Une seule de ses voisines vivait sans famille, dans une petite mansarde où pénétraient la pluie

et le vent. C'était une jeune fille pâle, silencieuse, sans beauté, et que recommandait seulement sa misère résignée. On ne la voyait jamais adresser la parole à une autre femme ; aucun chant n'égayait sa mansarde. Enveloppée dans un morne abattement comme dans une sorte de linceul, elle travaillait sans ardeur et sans distraction. Sa langueur avait touché Maurice ; il essaya de lui parler ; elle répondit avec douceur, mais brièvement. Il était aisé de voir que son silence et sa solitude lui étaient plus chers que la bienveillance du petit bossu ; il se le tint pour dit et redevint muet.[1]

Mais l'aiguille de Toinette la nourrissait à grand'peine ; bientôt le travail s'arrêta ! Maurice apprit que la jeune fille manquait de tout et que les fournisseurs refusaient de lui faire crédit. Il courut aussitôt chez ces derniers et s'engagea à leur payer secrètement ce qu'ils donneraient à Toinette.

Les choses allèrent ainsi pendant plusieurs mois. Le chômage continuait pour la jeune couturière, qui finit par s'effrayer des obligations qu'elle contractait envers les marchands. Elle voulut s'en expliquer avec eux, et, dans cette explication, tout se découvrit.[2]

Son premier mouvement fut de courir chez l'oncle Maurice pour le remercier à genoux. Sa froideur habituelle avait fait place à un inexprimable attendrissement ;[3] il semblait que la reconnaissance eût fondu toutes les glaces de ce cœur engourdi.

Délivré dès lors de l'embarras du secret, le petit bossu put donner plus d'efficacité à ses bienfaits. Toinette devint pour lui une sœur aux besoins de laquelle il eut droit de veiller.[4] Depuis la mort de sa mère, c'était la première fois qu'il pouvait mêler quelqu'un à sa vie. La jeune fille recevait ses soins avec une sensibilité réservée. Tous les efforts de Maurice ne pouvaient dissiper son fond de tristesse :[5] elle paraissait touchée de sa bonté ;

elle le lui exprimait parfois avec effusion ; mais là s'arrêtaient ses confidences. Penché sur ce cœur fermé, le petit bossu ne pouvait y lire. A la vérité, il s'y appliquait peu : tout entier au bonheur de n'être plus seul, il acceptait Toinette telle que ses longues épreuves l'avaient faite ; il l'aimait ainsi et ne souhaitait autre chose que de conserver sa compagnie.

Insensiblement cette idée s'empara de son esprit jusqu'à y effacer tout le reste.[1] La jeune fille était sans famille ainsi que lui ; l'habitude avait adouci à ses yeux la laideur du bossu ; elle semblait le voir avec une affection compatissante ! Que pouvait-il attendre de plus ? Jusqu'alors l'espoir de se faire accepter d'une compagne avait été repoussé par Maurice comme un rêve ;[2] mais le hasard semblait avoir travaillé à en faire une réalité. Après bien des hésitations, il s'enhardit et se décida à lui parler.

C'était un soir : le petit bossu très-ému se dirigea vers la mansarde de l'ouvrière. Au moment d'entrer, il lui sembla entendre une voix étrangère qui prononçait le nom de la jeune fille. Il poussa vivement la porte entr'ouverte et aperçut Toinette qui pleurait appuyée sur l'épaule d'un jeune homme portant le costume de matelot.

A la vue de mon oncle, elle se dégagea vivement, courut à lui et s'écria :

— Ah ! venez, venez, c'est lui que je croyais mort, c'est Julien, c'est mon fiancé !

Maurice recula en chancelant. Il venait de tout comprendre d'un seul mot !

Il lui sembla que la terre fléchissait et que son cœur allait se briser ;[3] mais la même voix qu'il avait entendue près du lit de mort de sa mère retentit de nouveau à son oreille, et il se redressa ranimé. Dieu lui restait toujours.

Lui-même accompagna les nouveaux mariés sur la route lorsqu'ils partirent, et, après leur avoir souhaité tout le

bonheur qui lui était refusé, il revint résigné à la vieille maison du faubourg.

Ce fut là qu'il acheva sa vie, abandonné des hommes, mais non, comme il le disait, du *Père qui est aux cieux.* Partout il sentait sa présence ; elle lui tenait lieu du reste.[1] Lorsqu'il mourut, ce fut en souriant, et comme un exilé qui s'embarque pour sa patrie. Celui qui l'avait consolé de l'indigence et des infirmités, de l'injustice et de l'isolement, avait su lui faire un bienfait de la mort ![2]

Huit heures. Tout ce que je viens d'écrire m'a troublé ! Jusqu'à présent, j'ai cherché des enseignements pour la vie dans la vie ! Serait-il donc vrai que les principes humains ne pussent toujours suffire ?[3] qu'au-dessus de la bonté, de la prudence, de la modération, de l'humilité, du dévoûment lui-même, il y eût une grande idée qui pût seule faire face aux grandes infortunes,[4] et que si l'homme a besoin de sa vertu pour les autres, il a besoin du sentiment religieux pour lui-même ?

Quand, selon l'expression de l'Ecriture, *le vin de la jeunesse enivre*, on espère se suffire ; fort, heureux et aimé, on croit, comme Ajax,[5] pouvoir échapper à toutes les tempêtes *malgré les dieux* ; mais, plus tard, les épaules se courbent, le bonheur s'effeuille,[6] les affections s'éteignent, et alors, effrayé du vide et de l'obscurité, on étend les bras, comme l'enfant surpris par les ténèbres, et on appelle au secours *Celui qui est partout.*

Je demandais ce matin pourquoi tout devient confus pour la société et pour les individus. La raison humaine allume en vain, d'heure en heure, quelque nouveau flambeau sur les bornes du chemin, la nuit devient toujours plus sombre ! N'est-ce point parce qu'on laisse s'éloigner, de plus en plus, le soleil des âmes, Dieu ?[7]

Mais qu'importent au monde ces rêveries d'un solitaire ?[8] Pour la plupart des hommes, les tumultes du dehors étouffent les tumultes du dedans, la vie ne leur

laisse point le loisir de s'interroger.[1] Ont-ils le temps de savoir ce qu'ils sont et ce qu'ils devraient être, eux que préoccupe le prochain bail ou le dernier cours de la rente?[2] Le ciel est trop haut, et les sages ne regardent que la terre.

Mais moi, pauvre sauvage de la civilisation, qui ne cherche ni pouvoir ni richesse, et qui ai abrité ma vie à l'idéal,[3] je puis retourner impunément à ces souvenirs de l'enfance, et si Dieu n'a plus de fête dans notre grande cité, je tâcherai de lui en conserver une dans mon cœur

CHAPITRE VII.

CE QUE COÛTE LA PUISSANCE ET CE QUE RAPPORTE LA CÉLÉBRITÉ.

Dimanche 1er *Juillet.* C'est hier qu'a fini le mois consacré par les Romains à Junon (*junius*, juin). Nous entrons aujourd'hui en juillet.

Dans l'ancienne Rome, ce dernier mois s'appelait *quintilis* (cinquième), parce que l'année, divisée seulement en dix parties, commençait en mars. Lorsque Numa Pompilius la partagea en douze mois, ce nom de *quintilis* fut conservé, ainsi que les noms suivants : *sextilis*, *september*, *october*, *november*, *december*, bien que ces désignations ne correspondissent plus aux nouveaux rangs occupés par les mois. Enfin, plus tard, le mois de *quintilis*, où était né Jules César, fut appelé *julius*, dont nous avons fait *juillet.*

Ainsi, ce nom inséré au calendrier y éternise le souvenir d'un grand homme : c'est comme une épitaphe éternelle gravée par l'admiration des peuples sur la route du temps.

Combien d'autres inscriptions pareilles ! mers, continents, montagnes, étoiles et monuments, tout a successivement servi au même usage ! Nous avons fait du monde entier ce livre d'or de Venise [1] où s'inscrivaient les noms illustres et les grandes actions. Il semble que le genre humain sente le besoin de se glorifier lui-même dans ses élus, qu'il se relève à ses propres yeux en choisissant dans sa race des demi-dieux. La famille mortelle aime à con-

server le souvenir des parvenus de la gloire,[1] comme on garde celui d'un ancêtre fameux ou d'un bienfaiteur.

C'est qu'en effet les dons naturels accordés à un seul ne sont point un avantage individuel, mais un présent fait à la terre; tout le monde en hérite, car tout le monde souffre ou profite de ce qu'il a accompli. Le génie est un phare destiné à éclairer au loin ;[2] l'homme qui le *porte* n'est que le rocher sur lequel ce phare a été élevé.

J'aime à m'arrêter à ces idées ;[3] elles m'expliquent l'admiration pour la gloire. Quand elle a été bienfaisante, c'est de la reconnaissance, quand elle n'a été qu'extraordinaire, c'est un orgueil de race :[4] hommes, nous aimons à immortaliser les délégués les plus éclatants de l'humanité.

Qui sait si, en acceptant des puissants,[5] nous n'avons pas obéi à la même inspiration ? A part les nécessités de la hiérarchie ou les conséquences de la conquête, les foules se plaisent à entourer leurs chefs de priviléges ;[6] soit qu'elles mettent leur vanité à agrandir ainsi une de leurs œuvres, soit qu'elles s'efforcent de cacher l'humiliation de la dépendance en exagérant l'importance de ceux qui les dominent ! On veut se faire honneur de son maître :[7] on l'élève sur ses épaules comme sur un piédestal ; on l'entoure de rayons afin d'en recevoir quelques reflets. C'est toujours la fable du chien qui accepte la chaîne et le collier, pourvu qu'ils soient d'or.

Cette vanité de la servitude n'est ni moins naturelle ni moins commune que celle de la domination. Quiconque se sent incapable de commander veut au moins obéir à un chef puissant. On a vu des serfs se regarder comme déshonorés, parce qu'ils devenaient la propriété d'un simple comte, après avoir été celle d'un prince, et Saint-Simon[8] parle d'un valet de chambre qui ne voulait servir que des marquis.

Le 7, huit heures du soir. Je suivais tout à l'heure le boulevard ; c'était jour d'Opéra,[9] et la foule des équipages

se pressait dans la rue Lepelletier.[1] Les promeneurs arrêtés sur le trottoir en reconnaissaient quelques-uns au passage, et prononçaient certains noms : c'était ceux d'hommes célèbres ou puissants qui se rendaient au succès du jour ![2]

Près de moi s'est trouvé un spectateur aux joues creuses et aux yeux ardents, dont l'habit noir montrait la corde.[3] Il suivait d'un regard d'envie ces privilégiés de l'autorité ou de la gloire, et je lisais s[illegible] ses lèvres, que crispait un sourire amer, tout ce qui se passait dans son âme.

— Les voilà, les heureux ! pensait-il ; à eux tous les plaisirs de l'opulence et toutes les jouissances de l'orgueil. La foule sait leurs noms ! ce qu'ils veulent s'accomplit ; ils sont les souverains du monde par l'esprit ou par la puissance ! pendant que moi, pauvre et ignoré, je traverse péniblement les lieux bas,[4] ceux-ci planent sur les sommets dorés par le plein soleil de la prospérité.

Je suis revenu pensif. Est-il vrai qu'il y ait ces inégalités, je ne dis pas dans les fortunes, mais dans le bonheur des hommes ? Le génie et le commandement ont-ils véritablement reçu la vie comme une couronne, tandis que le plus grand nombre la recevait comme un joug ? La dissemblance des conditions n'est-elle qu'un emploi divers des natures et des facultés, ou une inégalité réelle entre les lots humains ?

Le 8, *midi.* Je suis allé ce matin rendre visite à un compatriote, premier huissier d'un de nos ministres. Je lui apportais des lettres de sa famille, remises par un voyageur arrivant de Bretagne. Il a voulu me retenir.[5]

— Le ministre, m'a-t-il dit, n'a point aujourd'hui d'audience ; il consacre cette journée au repos et à la famille. Ses jeunes sœurs sont arrivées ; il les conduit ce matin à Saint-Cloud, et ce soir il a invité ses amis à un bal non officiel.[6] Je vais être tout à l'heure congédié pour le reste du jour : nous pourrons dîner ensemble ; attendez-moi en lisant les nouvelles.

Je me suis assis près d'une table couverte de journaux que j'ai successivement parcourus. La plupart renfermaient de poignantes critiques[1] des derniers actes politiques du ministère ; quelques-uns y joignaient des soupçons flétrissants[2] pour le ministre lui-même.

Comme j'achevais, un secrétaire est venu les[3] demander pour ce dernier !

Il va donc lire ces accusations, subir silencieusement les injures de toutes ces voix qui le dénoncent à l'indignation ou à la risée ! Comme le triomphateur romain, il faut qu'il supporte l'insulteur qui suit son char en racontant à la foule ses ridicules, ses ignorances ou ses vices !

Mais parmi les traits lancés de toutes parts, ne s'en trouvera-t-il aucun d'empoisonné ? Aucun n'atteindra-t-il un de ces points du cœur où les blessures ne guérissent plus ? Que deviendra une vie livrée à toutes les attaques de la haine envieuse ou de la conviction passionnée ? Les chrétiens n'abandonnaient que les lambeaux de leur chair aux animaux de l'arène ; l'homme puissant livre aux morsures de la plume son repos, ses affections, son honneur !

Pendant que je rêvais à ces dangers de la grandeur, l'huissier est rentré vivement : — De graves nouvelles ont été reçues, le ministre vient d'être mandé au conseil ;[4] il ne pourra conduire ses sœurs à Saint-Cloud.

J'ai vu, à travers les vitres, les jeunes filles, qui attendaient sur le perron, remonter tristement, tandis que leur frère se rendait au conseil. La voiture qui devait partir, emportant tant de joies de famille, vient de disparaître, n'emportant que les soucis de l'homme d'État.

L'huissier est revenu mécontent et désappointé.

Le plus ou moins de liberté dont il peut jouir est pour lui le baromètre de l'horizon politique. S'il a congé, tout va bien ; s'il est retenu, la patrie est en péril.[5] Son opinion sur les affaires publiques n'est que le calcul de

ses intérêts ! Mon compatriote est presque un homme d'Etat.

Je l'ai fait causer, et il m'a confié plusieurs particularités singulières !

Le nouveau ministre a d'anciens amis dont il combat les idées, tout en continuant à aimer leurs sentiments. Séparé d'eux par les drapeaux,[1] il leur est toujours resté uni par les souvenirs ; mais les exigences de parti[2] lui défendent de les voir. La continuation de leurs rapports éveillerait les soupçons ; on y devinerait quelque transaction honteuse : ses amis seraient des traîtres qui songent à se vendre ; lui, un corrupteur qui veut les acheter ; aussi a-t-il fallu renoncer à des attachements de vingt années, rompre des habitudes de cœur qui étaient devenues des besoins ![3]

Parfois pourtant le ministre cède encore à d'anciennes faiblesses ; il reçoit ou visite ses amis à la dérobée ;[4] il se renferme avec eux pour parler du temps où ils avaient le droit de s'aimer publiquement. A force de précautions, ils ont réussi à cacher jusqu'ici ce complot de l'amitié contre la politique ; mais tôt ou tard les journaux seront avertis et le dénonceront à la défiance du pays.

Car la haine, qu'elle soit déloyale ou de bonne foi, ne recule devant aucune accusation. Quelquefois même elle accepte le crime ! L'huissier m'a avoué que des avertissements avaient été donnés au ministre, qu'on lui avait fait craindre des vengeances meurtrières, et qu'il n'osait plus sortir à pied.

Puis, de confidence en confidence,[5] j'ai su quelles sollicitations venaient égarer ou violenter son jugement ;[6] comment il se trouvait fatalement conduit à des iniquités[7] qu'il devait déplorer en lui-même. Trompé par la passion, séduit par les prières, ou forcé par le crédit, il laissait bien des fois vaciller la balance ![8] Triste condition de l'autorité qui lui impose non-seulement les misères du

pouvoir, mais ses vices, et qui, non contente de torturer le maître, réussit à le corrompre !

Cet entretien s'est prolongé et n'a été interrompu que par le retour du ministre. Il s'est élancé de sa voiture des papiers à la main ; il a regagné son cabinet d'un air soucieux. Un instant après, sa sonnette s'est fait entendre ; on appelle le secrétaire pour expédier des avertissements à tous les invités du soir ;[1] le bal n'aura point lieu ;[2] on parle sourdement de fâcheuses nouvelles transmises par le télégraphe, et dans de pareilles circonstances une fête semblerait insulter au deuil public.[3]

J'ai pris congé de mon compatriote, et me voici de retour.

Ce que je viens de voir répond à mes doutes de l'autre jour.[4] Maintenant je sais quelles angoisses font expier aux hommes leurs grandeurs ;[5] je comprends

Que la fortune vend ce qu'on croit qu'elle donne.

Ceci m'explique Charles Quint aspirant au repos du cloître.[6]

Et cependant je n'ai entrevu que quelques-unes des souffrances attachées au commandement. Que dire des grandes disgrâces qui précipitent les puissants du plus haut du ciel au plus profond de la terre ? de cette voie douloureuse par laquelle ils doivent porter éternellement leur responsabilité ? de cette chaîne de convenances et d'ennuis[7] qui enferme tous les actes de leur vie, et y laisse si peu de place à la liberté ?

Les partisans de l'autorité absolue ont défendu,[8] avec raison, l'étiquette. Pour que des hommes conservent à leur semblable un pouvoir sans bornes, il faut qu'ils le tiennent séparé de l'humanité, qu'ils l'entourent d'un culte de tous les instants, qu'ils lui conservent, par un continuel cérémonial, ce rôle surhumain qu'ils lui ont accordé.

Les maîtres ne peuvent rester souverains qu'à la condition d'être traités en idoles.

Mais, après tout, ces idoles sont des hommes, et si la vie exceptionnelle qu'on leur fait[1] est une insulte pour la dignité des autres, elle est aussi un supplice pour eux ! Tout le monde connaît la loi de la cour d'Espagne, qui réglait, heure par heure, les actions du roi et de la reine, 'de telle façon, dit Voltaire, qu'en la lisant on peut savoir tout ce que les souverains de la Péninsule ont fait ou feront depuis Philippe II jusqu'au jour du Jugement.' Ce fut elle[2] qui obligea Philippe III malade à supporter un excès de chaleur dont il mourut, parce que le duc d'Uzède, qui avait seul le droit d'éteindre le feu dans la chambre royale, se trouvait absent.

La femme de Charles II, emportée par un cheval fougueux, allait périr sans que personne osât la sauver, parce que l'étiquette défendait de *toucher à la reine* : deux jeunes cavaliers se sacrifièrent en arrêtant le cheval. Il fallut les prières et les pleurs de celle qu'ils venaient d'arracher à la mort pour faire pardonner leur *crime*.[3] Tout le monde connaît l'anecdote racontée par madame Campan[4] au sujet de Marie-Antoinette, femme de Louis XVI. Un jour qu'elle était à sa toilette, et que la chemise allait lui être présentée par une des assistantes, une dame de très-ancienne noblesse entra et réclama cet honneur, comme l'étiquette lui en donnait le droit ; mais, au moment où elle allait remplir son office, une femme de plus grande qualité survint et prit à son tour le vêtement qu'elle était près d'offrir à la reine, lorsqu'une troisième dame, encore plus titrée, parut à son tour, et fut suivie d'une quatrième qui n'était autre que la sœur du roi. La chemise fut ainsi passée de mains en mains, avec force révérences et compliments,[5] avant d'arriver à la reine qui, demi-nue et toute honteuse, grelottait pour la plus grande gloire de l'étiquette.

Le 12, sept heures du soir. En rentrant ce soir, j'ai aperçu, debout sur le seuil d'une maison, un vieillard dont la pose et les traits m'ont rappelé mon père. C'était la même finesse de sourire, le même œil chaud et profond, la même noblesse dans le port de la tête, et le même laisser-aller dans l'attitude.

Cette vue a ramené ma pensée en arrière. Je me suis mis à repasser les premières années de ma vie, à me rappeler les entretiens de ce guide que Dieu m'avait donné dans sa clémence, et qu'il m'a retiré, trop tôt, dans sa sévérité.

Quand mon père me parlait, ce n'était point seulement pour mettre en rapport nos deux esprits par un échange d'idées ;[1] ses paroles renfermaient toujours un enseignement.

Non qu'il cherchât à me le faire sentir ! mon père craignait tout ce qui avait l'apparence d'une leçon. Il avait coutume de dire que la vertu pouvait se faire des amis passionnés, mais qu'elle ne prenait point d'écoliers : aussi ne songeait-il point à enseigner le bien ;[2] il se contentait d'en semer les germes, certain que l'expérience les ferait éclore.[3]

Combien de bon grain tombé ainsi dans un coin du cœur et longtemps oublié a tout à coup poussé sa tige et donné son épi ![4] Richesses mises en réserve à une époque d'ignorance, nous n'en connaissons la valeur que le jour où nous nous trouvons en avoir besoin !

Parmi les récits dont il animait nos promenades ou nos soirées, il en est un qui se représente maintenant à mon souvenir, sans doute parce que l'heure est venue d'en déduire la leçon.

Placé dès l'âge de douze ans chez un de ces collectionneurs-commerçants qui se sont donné le nom de *naturalistes*,[5] parce qu'ils mettent la création sous verre pour la débiter en détail,[6] mon père avait toujours mené

une vie pauvre et laborieuse. Levé avant le jour, tour à tour garçon de magasin,[1] commis, ouvrier, il devait suffire seul à tous les travaux d'un commerce dont son patron récoltait tous les profits.[2] A la vérité, celui-ci avait une habileté spéciale pour faire valoir l'œuvre des autres.[3] Incapable de rien exécuter, nul ne savait mieux vendre. Ses paroles étaient un filet dans lequel on se trouvait pris avant de l'avoir aperçu. Du reste, ami de lui seul, regardant le producteur comme son ennemi, et l'acheteur comme sa conquête, il les exploitait tous deux avec cette inflexible persistance qu'enseigne l'avarice.[4]

Esclave toute la semaine, mon père ne rentrait en possession de lui-même que le dimanche.[5] Le maître naturaliste, qui allait passer le jour chez une vieille cousine, lui donnait alors sa liberté à condition qu'il dînerait à ses frais et au dehors.[6] Mais mon père emportait secrètement un croûton de pain qu'il cachait dans sa boîte d'herborisation,[7] et, sortant de Paris dès le point du jour, il allait s'enfoncer dans la vallée de Montmorency, dans le bois de Meudon ou dans les coulées de la Marne.[8] Enivré par l'air libre, par la pénétrante senteur de la sève en travail,[9] par les parfums des chèvre-feuilles, il marchait jusqu'à ce que la faim et la fatigue se fissent sentir. Alors il s'asseyait à la lisière d'un fourré ou d'un ruisseau :[10] le cresson d'eau, les fraises des bois, les mûres des haies, lui faisaient tour à tour un festin rustique ; il cueillait quelques plantes, lisait quelques pages de Florian alors dans sa première vogue,[11] de Gessner qui venait d'être traduit,[12] ou de Jean-Jacques dont il possédait trois volumes dépareillés.[13] La journée se passait dans ces alternatives d'activité et de repos, de recherches et de rêveries jusqu'à ce que le soleil, à son déclin, l'avertît de reprendre la route de la grande ville où il arrivait, les pieds meurtris et poudreux,[14] mais le cœur rafraîchi pour toute une semaine.

Un jour qu'il se dirigeait vers le bois de Viroflay[1] il rencontra, près de la lisière, un inconnu occupé à trier des plantes qu'il venait d'herboriser. C'était un homme déjà vieux, d'une figure honnête, mais dont les yeux un peu enfoncés sous les sourcils avaient quelque chose de soucieux et de craintif.[2] Il était vêtu d'un habit de drap brun, d'une veste grise, d'une culotte noire, de bas drapés,[3] et tenait, sous le bras, une canne à pomme d'ivoire.[4] Son aspect était celui d'un petit bourgeois retiré et vivant de son revenu, un peu au-dessous de la médiocrité dorée d'Horace.[5]

Mon père, qui avait un grand respect pour l'âge, le salua poliment en passant ; mais dans ce mouvement une plante qu'il tenait à la main lui échappa.

L'inconnu se baissa pour la relever, et la reconnut.

— C'est une *Deutaria heptaphyllos*,[6] dit-il ; je n'en avais point encore vu dans ces bois : l'avez-vous trouvée ici près, monsieur ?

Mon père répondit qu'on la rencontrait en abondance au haut de la colline, vers Sèvres, ainsi que le grand *Laserpitium*.[7]

— Aussi ! répéta le vieillard plus vivement. Ah ! je veux les chercher ; j'en ai autrefois cueilli du côté de la Robaila. . .[8]

Mon père lui proposa de le conduire. L'étranger accepta avec reconnaissance et se hâta de réunir les plantes qu'il avait cueillies ; mais tout à coup il parut saisi d'un scrupule ; il fit observer à son interlocuteur que le chemin qu'il suivait était à mi-côte, et se dirigeait vers le château des Dames royales à Bellevue ;[9] qu'en franchissant la hauteur il se détournait par conséquent de sa route,[10] et qu'il n'était point juste qu'il prît cette fatigue pour un inconnu.

Mon père insista avec la bienveillance qui lui était habituelle ; mais plus il montrait d'empressement, plus le

refus du vieillard devenait obstiné ; il sembla même à mon père que sa bonne volonté finissait par inspirer de la défiance.

Il se décida donc à indiquer seulement la direction à l'inconnu qu'il salua et ne tarda point à perdre de vue.

Plusieurs heures s'écoulèrent et il ne songeait plus à sa rencontre. Il avait gagné les taillis de Chaville[1] où, étendu sur les mousses d'une clairière, il relisait le dernier volume de *l'Emile.*[2] Le charme de la lecture l'avait si complétement absorbé qu'il avait cessé de voir et d'entendre ce qui l'entourait. Les joues animées et l'œil humide, il relisait des lèvres un passage qui l'avait particulièrement touché.

Une exclamation poussée tout près de lui l'arracha à son extase ; il releva la tête et aperçut le bourgeois déjà rencontré au carrefour de Viroflay.

Il était chargé de plantes dont l'herborisation semblait l'avoir mis de joyeuse humeur.

— Mille remercîments, monsieur, dit-il à mon père ; j'ai trouvé tout ce que vous m'aviez annoncé, et je vous dois une promenade charmante.

Mon père se leva par respect, en faisant une réponse obligeante. L'inconnu parut complétement apprivoisé et demanda lui-même si son *jeune confrère* ne comptait point reprendre le chemin de Paris.[3] Mon père répondit affirmativement et ouvrit sa boîte de fer-blanc[4] pour y replacer le livre.

L'étranger lui demanda en souriant si l'on pouvait, sans indiscrétion, en savoir le titre.[5] Mon père lui répondit que c'était *l'Emile* de Rousseau !

L'inconnu devint aussitôt sérieux.

Ils marchèrent quelque temps côte à côte, mon père exprimant avec la chaleur d'une émotion encore vibrante[6] tout ce que cette lecture lui avait fait éprouver, son compagnon toujours froid et silencieux. Le premier vantait

la gloire du grand écrivain génevois, que son génie avait fait citoyen du monde ; il s'exaltait sur ce privilége des sublimes penseurs qui dominent, malgré l'espace et le temps, et recrutent parmi toutes les nations un peuple de sujets volontaires, mais l'inconnu l'interrompit tout à coup :

— Le savez-vous, dit-il doucement, si Jean-Jacques n'échangerait point la célébrité que vous semblez envier contre la destinée d'un de ces bûcherons dont nous voyons fumer la cabane ! A quoi lui a servi sa renommée, sinon à lui attirer des persécutions ?[1] Les amis inconnus que ses livres ont pu lui faire se contentent de le bénir dans leurs cœurs, tandis que les ennemis déclarés qu'ils lui ont attiré le poursuivent de leurs violences et de leurs calomnies ![2] Son orgueil a été flatté par le succès ! Combien a-t-il été blessé de fois par la satire ! Et, croyez-le bien, l'orgueil humain ressemble toujours au Sybarite que le pli d'une feuille de rose empêchait de dormir.[3] L'activité d'un esprit vigoureux dont le monde profite, tourne presque toujours contre celui qui le possède. Il en devient plus exigeant avec la vie ;[4] l'idéal qu'il poursuit le désenchante sans cesse de la réalité ; il ressemble à l'homme dont la vue serait trop subtile, et qui dans le plus beau visage, apercevrait des taches et des rugosités. Je ne vous parle point des tentations plus fortes, des chutes plus profondes. Le génie, avez-vous dit, est une royauté ! mais quel honnête homme n'a peur d'être roi ? qui ne sent que pouvoir beaucoup,[5] c'est, avec notre faiblesse et nos emportements, se préparer à beaucoup faillir ! Croyez-moi, monsieur, n'admirez ni n'enviez le malheureux qui a écrit ce livre ; mais si vous avez un cœur sensible, plaignez-le !

Mon père, étonné de l'entraînement[6] avec lequel son compagnon avait prononcé ces derniers mots, ne savait que répondre.

Dans ce moment, ils arrivaient à la route pavée qui

joint le château de Meudon et des Dames de France à celui de Versailles ;[1] une voiture passa.

Les dames qui s'y trouvaient aperçurent le vieillard, poussèrent un cri de surprise, et se penchant à la portière, elles répétèrent :

— C'est Jean-Jacques ! c'est Rousseau !

Puis l'équipage disparut.

Mon père était resté immobile ; les yeux grand ouverts, les mains en avant, stupéfait et éperdu.[2] Rousseau, qui avait tressailli en entendant prononcer son nom, se tourna de son côté :

— Vous le voyez, dit-il, avec la misanthropique amertume que ses derniers malheurs lui avaient donnée,[3] Jean-Jacques ne peut même se cacher : objet de curiosité pour les uns, de malignité pour les autres, il est pour tous une *chose* publique que l'on se montre au doigt. Encore s'il ne s'agissait que de subir l'indiscrétion des oisifs ![4] mais dès qu'un homme a eu le malheur de se faire un nom, il appartient à tous ; chacun fouille dans sa vie, raconte ses moindres actions, insulte à ses sentiments ;[5] il devient semblable à ces murs que tous les passants peuvent souiller d'une injurieuse inscription. Vous direz peut-être que j'ai moi-même favorisé cette curiosité en publiant mes *Mémoires*. Mais le monde m'y avait forcé : on regardait chez moi par les fentes,[6] et l'on me calomniait ; j'ai ouvert portes et fenêtres, afin qu'on me connût, du moins, tel que je suis. Adieu, monsieur ; rappelez-vous toujours que vous avez vu Rousseau pour savoir ce que c'est que la célébrité.

Neuf heures. Ah ! je comprends aujourd'hui le récit de mon père ! il renferme la réponse à une des questions que je m'adresse depuis une semaine. Oui, je sens maintenant que la gloire et la puissance sont des dons chèrement payés, et que, s'ils font du bruit autour de l'âme, tous deux ne sont le plus souvent, comme le dit madame de Staël, « qu'un deuil éclatant de bonheur ! »[7]

CHAPITRE VIII.

MISANTHROPIE ET REPENTIR.

5 *Août, neuf heures du soir.* Il y a des jours où tout se présente à vous sous un sombre aspect ; le monde est comme le ciel, couvert d'un brouillard sinistre. Rien ne paraît à sa place ; vous ne voyez que misères, imprévoyances, dureté ; la société se montre sans providence, livrée à toutes les iniquités du hasard.

J'étais aujourd'hui dans ces tristes dispositions. Après une longue promenade dans les faubourgs, j'étais rentré malheureux et découragé.

Tout ce que j'avais aperçu semblait accuser la civilisation dont nous sommes si fiers ! Egaré dans une petite rue de traverse qui m'était inconnue,[1] je me suis trouvé, tout à coup, au milieu de ces affreuses demeures où le pauvre naît, languit et meurt. J'ai regardé ces murs lézardés que le temps a revêtus d'une lèpre immonde ; ces fenêtres où sèchent des lambeaux souillés ; ces égouts fétides qui serpentent le long des façades comme de vénimeux reptiles ! . . . mon cœur s'est serré et j'ai pressé le pas.[2]

Un peu plus loin, il a fallu s'arrêter devant le corbillard de l'hôpital ; un mort, cloué dans sa bière de sapin, gagnait sa dernière demeure sans ornements funèbres, sans cérémonies et sans suite.[3] Il n'y avait pas même ici ce dernier ami des abandonnés, le chien qu'un artiste a donné pour cortége au convoi du pauvre ![4] Celui qu'on

se disposait à enfouir sous la terre s'en allait seul au sépulcre comme il avait vécu ; nul ne s'apercevrait sans doute de sa fin. Dans cette grande bataille de la société qu'importait un soldat de moins ?

Mais qu'est-ce donc que l'association humaine, si l'un de ses membres peut disparaître ainsi comme une feuille emportée par le vent ?

L'hôpital était voisin d'une caserne ; à l'entrée, des vieillards, des femmes et des enfants se disputaient les restes de pain noir que la charité du soldat leur avait accordés ! Ainsi des êtres semblables à nous tous attendent chaque jour sur le pavé que notre pitié leur donne le droit de vivre ! Des troupes entières de déshérités ont à subir, outre les épreuves infligées à tous les enfants de Dieu, les angoisses du froid, de l'humiliation, de la faim ! Tristes républiques humaines où l'homme a une condition pire que l'abeille dans sa ruche, que la fourmi dans sa cité souterraine !

Ah ! que faisons-nous donc de notre raison ? A quoi bon[1] tant de facultés suprêmes, si nous ne sommes ni plus sages ni plus heureux ! Qui de nous n'échangerait sa vie laborieuse et tourmentée contre celle de l'oiseau habitant des airs, et pour qui le monde entier est un festin ?

Que je comprends bien la plainte de Mao, dans les contes populaires du *Foyer breton*,[2] lorsque, mourant de soif et de faim, il dit en regardant les bouvreuils butiner sur les buissons :[3]

— ' Hélas ! ces oiseaux-là sont plus heureux que les êtres baptisés ![4] Ils n'ont besoin ni d'auberges, ni de bouchers, ni de fourniers,[5] ni de jardiniers. Le ciel de Dieu leur appartient et la terre s'étend devant eux comme une table toujours servie. Les petites mouches sont leur gibier, les herbes en graine leurs champs de blé, les fruits de l'aubépine ou du rosier sauvage leur dessert. Ils ont droit de prendre partout sans payer et sans demander :

aussi les petits oiseaux sont joyeux, et ils chantent tant que dure le jour!'

Mais la destinée de l'homme à l'état de nature[1] est celle de l'oiseau; il jouit également de la création. 'La terre aussi s'étend devant lui comme une table toujours servie.' Qu'a-t-il donc gagné à cette association égoïste et incomplète qui forme les nations? Ne vaudrait-il point mieux[2] pour tous rentrer dans le sein fécond de la nature et y vivre de ses largesses,[3] dans le repos de la liberté?

10 *Août, quatre heures du matin.* L'aube rougit les rideaux de mon alcôve; la brise m'apporte les senteurs des jardins qui fleurissent au-dessous de la maison; me voici encore accoudé à ma fenêtre, respirant la fraîcheur et la joie de ce réveil du jour.

Mon regard se promène toujours avec le même plaisir sur les toits pleins de fleurs, de gazouillements et de lumière; mais aujourd'hui il s'est arrêté sur l'extrémité du mur en arc-boutant[4] qui sépare notre maison de celle du voisin: les orages ont dépouillé la cime de son enveloppe de plâtre; la poussière emportée par le vent s'est entassée dans les interstices,[5] les pluies l'y ont fixée et en ont fait une sorte de terrasse aérienne où verdissent quelques herbes.[6] Parmi elles se dresse le chalumeau d'une tige de blé, aujourd'hui couronnée d'un maigre épi qui penche sa tête jaunâtre.

Cette pauvre moisson égarée sur les toits, et dont profiteront les passereaux du voisinage, a reporté ma pensée vers les riches récoltes qui tombent aujourd'hui sous la faucille; elle m'a rappelé les belles promenades que je faisais, enfant, à travers les campagnes de ma province, quand les aires des métairies retentissaient de toutes parts sous les fléaux des batteurs,[7] et que par tous les chemins arrivaient les chariots chargés de gerbes dorées. Je me souviens encore des chants des jeunes filles, de la séré-

nité des vieillards, de l'expansion joyeuse des laboureurs. Il y avait, ce jour-là, dans leur aspect, quelque chose de fier et d'attendri.[1] L'attendrissement venait de la reconnaissance pour Dieu, la fierté de cette moisson, récompense du travail. Ils sentaient confusément la grandeur et la sainteté de leur rôle dans l'œuvre générale ; leurs regards, orgueilleusement promenés sur ces montagnes d'épis,[2] semblaient dire : — Après Dieu c'est nous qui nourrissons le monde !

Merveilleuse entente de toutes les activités humaines ! Tandis que le laboureur, attaché à son sillon, prépare pour chacun le pain de tous les jours, loin de là, l'ouvrier des villes tisse l'étoffe dont il sera revêtu ; le mineur cherche dans les galeries souterraines le fer de sa charrue ; le soldat le défend contre l'étranger ; le juge veille à ce que la loi protége son champ ; l'administrateur règle les rapports de ses intérêts particuliers avec les intérêts généraux ; le commerçant s'occupe d'échanger ses produits contre ceux des contrées lointaines ; le savant et l'artiste ajoutent chaque jour quelques coursiers à cet attelage idéal qui entraîne le monde matériel,[3] comme la vapeur emporte les gigantesques convois de nos routes ferrées ! Ainsi tout s'allie, tout s'entr'aide ; le travail de chacun profite à lui-même et à tout le monde ; une convention tacite a partagé l'œuvre entre les différents membres de la société toute entière. Si des erreurs sont commises dans ce partage ; si certaines capacités n'ont pas leur meilleur emploi, les défectuosités de détail[4] s'amoindrissent dans la sublime conception de l'ensemble. Le plus pauvre intéressé dans cette association a sa place, son travail, sa raison d'être ;[5] chacun est quelque chose dans le tout.

Rien de semblable pour l'homme à l'état de nature ; chargé seul de lui-même, il faut qu'il suffise à tout : la création est sa propriété ; mais il y trouve aussi souvent

IMAGE EVALUATION
TEST TARGET (MT-3)

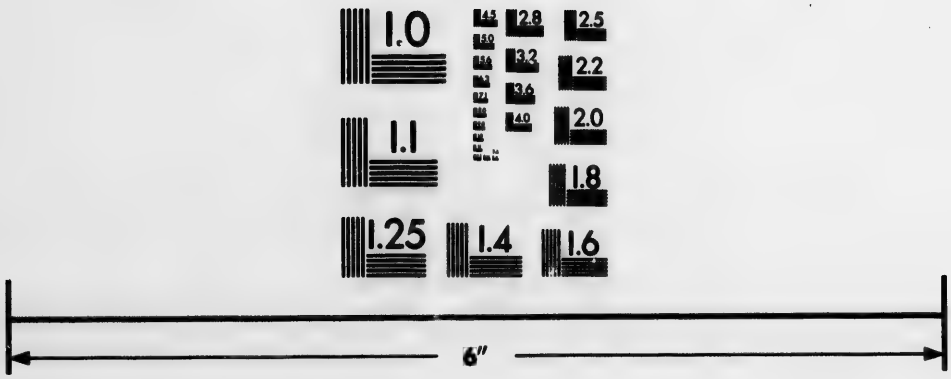

Photographic
Sciences
Corporation

23 WEST MAIN STREET
WEBSTER, N.Y. 14580
(716) 872-4503

2.8
2.5
3.2
2.2
3.6
2.0
4.0
1.8
1.1
1.0

un obstacle qu'une ressource. Il faut qu'il surmonte ces résistances avec les forces isolées que Dieu lui a données ; il ne peut compter sur d'autre auxiliaire que la rencontre et le hasard.[1] Nul ne moissonne, ne fabrique, ne combat, ne pense à son intention ; il n'est rien pour personne.[2] C'est une unité multipliée par le chiffre de ses seules forces, tandis que l'homme civilisé est une unité multipliée par les forces de la société tout entière.

Et l'autre jour pourtant, attristé par quelques vices de détail,[3] je maudissais celle-ci [4] et j'ai presque envié le sort de l'homme sauvage.

Une des infirmités de notre esprit est de prendre toujours la sensation pour une preuve, et de juger la saison sur un nuage ou sur un rayon de soleil.[5]

Ces misères, dont la vue me faisait regretter les bois, étaient-elles bien réellement le fruit de la civilisation ? Fallait-il accuser la société de les avoir créées, ou reconnaître, au contraire, qu'elle les avait adoucies ?[6] Les femmes et les enfants qui recevaient le pain noir du soldat pouvaient-ils espérer, dans le désert, plus de ressources ou de pitié ? Ce mort, dont je déplorais l'abandon, n'avait-il point trouvé les soins de l'hôpital, la bière et l'humble sépulture où il allait reposer ? Isolé loin des hommes, il eût fini, comme la bête fauve, au fond de sa tanière, et servirait aujourd'hui de pâture aux vautours ! Ces bienfaits de l'association humaine vont donc chercher les plus déshérités. Quiconque mange le pain qu'un autre a moissonné et pétri, est l'obligé de ses frères,[7] et ne peut dire qu'il ne leur doit rien en retour. Le plus pauvre de nous a reçu de la société bien plus que ses seules forces ne lui eussent permis d'arracher à la nature.[8]

Mais la société ne peut-elle nous donner davantage ? Qui en doute ? Dans cette distribution des instruments et des tâches, des erreurs ont été commises ! Le temps en diminuera le nombre ; les lumières amèneront un

meilleur partage ; les éléments d'association iront se perfectionnant comme tout le reste ; le difficile est de savoir se mettre au pas lent des siècles dont on ne peut jamais forcer la marche sans danger.[1]

14 *Août, six heures du soir.* La fenêtre de ma mansarde se dresse sur le toit comme une guérite massive ; les arêtes sont garnies de larges feuilles de plomb qui vont se perdre sous les tuiles ;[2] l'action successive du froid et du soleil les a soulevées ; une crevasse s'est formée à l'angle du côté droit. Un moineau y a abrité son nid.

Depuis le premier jour, j'ai suivi les progrès de cet établissement aérien. J'ai vu l'oiseau y transporter successivement la paille, la mousse, la laine destinées à la construction de sa demeure, et j'ai admiré l'adresse persévérante dépensée dans ce difficile travail. Auparavant, mon voisin des toits perdait ses journées à voleter sur le peuplier du jardin, et à gazouiller le long des gouttières. Le métier de grand seigneur [3] semblait le seul qui lui convînt ; puis, tout à coup, la nécessité de préparer un abri à sa couvée a transformé notre oisif en travailleur. Il ne s'est plus donné ni repos ni trêve. Je l'ai vu toujours courant, cherchant, apportant, ni pluie ni soleil ne l'arrêtaient ! Eloquent exemple de ce que peut la nécessité ![4] Nous ne lui devons pas seulement la plupart de nos talents, mais beaucoup de nos vertus !

N'est-ce pas elle qui a donné aux peuples des zones les moins favorisées l'activité dévorante qui les a placés si vite à la tête des nations ? Privés de la plupart des dons naturels, ils y ont suppléé par leur industrie ; le besoin a aiguisé leur esprit, la douleur éveillé leur prévoyance. Tandis qu'ailleurs l'homme, réchauffé par un soleil toujours brillant, et comblé des largesses de la terre, restait pauvre, ignorant et nu au milieu de ces dons inexplorés, lui, forcé par la nécessité, arrachait au sol sa nourriture bâtissait des demeures contre les intempéries de l'air, et

réchauffait ses membres sous la laine des troupeaux. Le travail le rendait à la fois plus intelligent et plus robuste ; éprouvé par lui il semblait monter plus haut dans l'échelle des êtres,[1] tandis que le privilégié de la création, engourdi dans sa nonchalance, restait au degré le plus voisin de la brute.

Je faisais ces réflexions en regardant l'oiseau dont l'instinct semblait être devenu plus subtil depuis qu'il se livrait à son travail. Enfin le nid a été construit ; le ménage ailé s'y est établi, et j'ai pu suivre toutes les phases de son existence nouvelle.

Les œufs couvés, les petits sont éclos et ont été nourris avec les soins les plus attentifs. Le coin de ma fenêtre était devenu un théâtre de morale en action, où les pères et mères de famille auraient pu venir prendre des leçons. Les petits ont grandi vite, et, ce matin, je les ai vus prendre leur volée. Un seul, plus faible que les autres, n'a pu franchir le rebord du toit, et est venu tomber dans la gouttière. Je l'ai rattrapé à grand'peine et je l'ai replacé sur la tuile devant l'ouverture de sa demeure ; mais la mère n'y a point pris garde. Délivrée des soucis de la famille, elle a recommencé sa vie d'aventurière[2] dans les arbres et le long des toits. En vain je me suis tenu éloigné de ma fenêtre pour lui ôter tout prétexte de crainte ; en vain l'oisillon infirme l'a appelée par des petits cris plaintifs, la mauvaise mère passait en chantant et voletait avec mille coquetteries. Le père s'est approché une seule fois, il a regardé sa progéniture d'un air dédaigneux, puis il a disparu pour ne plus revenir !

J'ai émietté du pain devant le petit orphelin, mais il n'a point su le becqueter. J'ai voulu le saisir, il s'est enfui dans le nid abandonné. Que va-t-il devenir là, si sa mère ne reparaît plus ?

15 *Août, six heures.* Ce matin, en ouvrant ma fenêtre, j'ai trouvé le petit oiseau à demi-mort sur la tuile ; ses

blessures m'ont prouvé qu'il avait été chassé du nid par l'indigne mère. J'ai vainement essayé de le réchauffer sous mon haleine ; je le sens agité des dernières palpitations : ses paupières sont déjà closes, ses ailes pendantes ! Je l'ai déposé sur le toit dans un rayon de soleil, et j'ai refermé ma fenêtre. Cette lutte de la vie contre la mort a toujours quelque chose de sinistre : c'est un avertissement !

Heureusement que j'entends venir dans le corridor : c'est sans doute mon vieux voisin ; sa conversation me distraira. . .

. . . . . .

C'était ma portière. Excellente femme ! elle voulait me faire lire une lettre de son fils, le marin, et me prier de lui répondre.

J'ai gardé la première pour la copier sur mon journal. La voici :

'Chère mère,

'La présente[1] est pour vous dire que j'ai toujours été bien portant depuis la dernière fois, sauf que la semaine passée j'ai manqué de me noyer avec le canot, ce qui aurait été une grande perte, vu qu'il n'y a pas de meilleure embarcation.[2]

'Nous avons capoté par un coup de vent ;[3] et juste comme je revenais sur l'eau, j'ai aperçu le commandant qui allait dessous ; je l'ai suivi, comme c'était mon devoir, et, après avoir plongé trois fois, je l'ai ramené à flot,[4] ce qui lui a fait bien plaisir ; car, quand on nous a eu hissés à bord et qu'il a repris son esprit, il m'a sauté au cou, comme il eût fait à un officier.[5]

'Je ne vous cache pas, chère mère, que ça m'a flatté le cœur.[6] Mais c'est pas tout ; il paraît que d'avoir repêché le capitaine, ça a rappelé que j'étais un homme solide, et on vient de m'apprendre que je passais matelot

à trente, ou autrement dit de première classe ![1] Quand j'ai su la chose, je me suis écrié : "La mère prendra du café deux fois par jour !" Et de fait, chère maman, il n'y a plus maintenant d'empêchement, puisque je vas pouvoir vous augmenter ma délégation.[2]

'Je termine en vous suppliant de vous bien soigner, si vous voulez me rendre service ; car l'idée que vous ne manquez de rien me fait me bien porter.[3]

'Votre fils du fond du cœur,

'JACQUES.'

Voici la réponse que la portière m'a dictée :

'Mon bon Jacquot,

'C'est pour moi un grand contentement d'apprendre que tu continues à avoir un brave cœur, et que tu ne feras jamais affront à ceux qui t'ont élevé.[4] Je n'ai pas besoin de te dire de ménager ta vie, parce que tu sais que la mienne est avec,[5] et que sans toi, mon cher enfant, je n'aurais plus de goût que pour le cimetière ; mais on n'est pas obligé de vivre, tandis qu'on est obligé de faire son devoir.

'Ne t'inquiète pas de ma santé, bon Jacques, jamais je ne me suis mieux portée ! je ne vieillis pas du tout de peur de te faire du chagrin. Rien ne me manque et je vis comme une propriétaire.[6] J'ai même eu cette année de l'argent de trop,[7] et, comme mes tiroirs ferment très-mal, je l'ai placé à la caisse d'épargne,[8] où j'ai pris un livret en ton nom. Ainsi, quand tu reviendras, tu te trouveras dans les rentiers.[9] J'ai aussi garni ton armoire de linge neuf, et je t'ai tricoté trois nouveaux gilets pour le bord.[10]

'Toutes tes connaissances se portent bien. Ton cousin est mort en laissant sa veuve dans la peine. J'ai dit que tu m'avais écrit de lui remettre les trente francs que j'avais touchés sur ta délégation, et la pauvre femme se souvient de toi, matin et soir, dans ses prières. Tu vois

que c'est là un placement[1] à une autre caisse d'épargne ; mais celle-ci, c'est notre cœur qui en reçoit les intérêts.

'Au revoir, cher Jacquot ; écris-moi souvent, et rappelle-toi toujours le bon Dieu et ta vieille maman.

'PHROSINE MILLOT, née FRAISOIS.'

Brave fils et digne mère ! comme de tels exemples ramènent à l'amour du genre humain ! Dans un accès de fantaisie misanthropique,[2] on peut envier le sort du sauvage et préférer les oiseaux à ses pareils ; mais l'observation impartiale fait bien vite justice de tels paradoxes.[3] A l'examen, on trouve que, dans cette humanité mêlée de bien et de mal, le bien est assez abondant pour que l'habitude nous empêche d'y prendre garde, tandis que le mal nous frappe précisément par son exception. Si rien n'est parfait, rien non plus n'est mauvais sans compensation ou sans ressource. Que de richesses d'âme au milieu des misères de la société ! comme le monde moral y rachète le monde matériel ![4] Ce qui distinguera à jamais l'homme de tout le reste de la création, c'est cette faculté des affections choisies et des sacrifices continués. La mère qui soignait sa couvée au coin de ma fenêtre s'est dévouée le temps nécessaire pour accomplir les lois qui assurent la perpétuité de l'espèce ; mais elle obéissait à un instinct, non à une préférence. Sa mission providentielle accomplie, elle a dépouillé le devoir[5] comme un fardeau qu'on rejette, et elle a repris son égoïste liberté. L'autre mère, au contraire, continuera sa tâche aussi longtemps que Dieu la laissera ici-bas ; la vie de son fils restera, pour ainsi dire, ajoutée à la sienne, et lorsqu'elle disparaîtra de la terre, elle y laissera cette portion d'elle-même.

Ainsi le sentiment fait à notre espèce une existence à part dans le monde ;[6] grâce à lui, nous jouissons d'une sorte d'immortalité terrestre, et, quand les autres êtres se *succèdent*, l'homme est le seul qui se *continue*.[7]

CHAPITRE IX.

LA FAMILLE DE MICHEL AROUT.

Le 15 *Septembre, huit heures.* Ce matin, pendant que je rangeais mes livres, la mère Geneviève est venue m'apporter le panier de fruits que je lui achète tous les dimanches. Depuis bientôt vingt ans que j'habite le quartier, je me fournis à sa petite boutique de fruitière.[1] Ailleurs, peut-être, je serais mieux servi ; mais la mère Geneviève a peu de pratiques ; la quitter serait lui faire un tort et un chagrin volontaires ; il me semble que l'ancienneté de nos relations[2] m'a fait contracter envers elle une sorte d'obligation tacite ; ma clientèle est devenue sa propriété.

Elle a posé le panier sur ma table, et comme j'avais besoin de son mari, qui est menuisier, afin d'ajouter quelques rayons à ma bibliothèque, elle est redescendue aussitôt, pour me l'envoyer.

Au premier instant, je n'ai pris garde ni à son air ni à son accent ;[3] mais maintenant je me les rappelle, et il me semble qu'ils n'avaient point leur jovialité habituelle. La mère Geneviève aurait-elle quelque souci ![4]

Pauvre femme ! ses meilleures années ont été pourtant soumises à d'assez cruelles épreuves pour qu'elle regardât sa dette comme payée ![5] Dussé-je vivre un siècle,[6] je n'oublierai jamais les circonstances qui me l'ont fait connaître et qui lui ont conquis mon respect.

C'était aux premiers mois de mon établissement

dans le faubourg. J'avais remarqué sa fruiterie dégarnie où personne n'entrait; et, attiré par cet abandon, j'y faisais mes modestes achats. J'ai toujours préféré, d'instinct, les pauvres boutiques; j'y trouve moins de choix et d'advantages, mais il me semble que mon achat est un témoignage de sympathie pour un frère en pauvreté. Ces petits commerces sont presque toujours l'ancre de miséricorde de destinées en péril,[1] l'unique ressource de quelque orphelin. Là le but du marchand n'est point de s'enrichir, mais de vivre! L'achat que vous lui faites est plus qu'un échange, c'est une bonne action.

La mère Geneviève était encore jeune alors, mais déjà dépouillée de cette fleur des premières années que la souffrance fane si vite chez les femmes du peuple. Son mari, menuisier habile, s'était insensiblement désaccoutumé du travail pour devenir, selon la pittoresque expression des ateliers, un *adorateur de saint Lundi*.[2] Le salaire de la semaine, toujours réduite à deux ou trois jours de travail, était complétement consacré par lui au culte de cette divinité des barrières,[3] et Geneviève devait suffire, par elle-même, à toutes les nécessités du ménage.

Un soir que j'entrais chez elle pour quelques menus achats, j'entendis se quereller dans l'arrière-boutique. Il y avait plusieurs voix de femmes parmi lesquelles je distinguai celle de Geneviève altérée par les larmes. En jetant un coup d'œil vers le fond, j'aperçus la fruitière qui tenait dans ses bras un enfant qu'elle embrassait, tandis qu'une nourrice campagnarde semblait lui réclamer le prix de ses soins. La pauvre femme, qui avait sans doute épuisé toutes les explications et toutes les excuses, pleurait sans répondre, et une de ses voisines cherchait inutilement à apaiser la paysanne. Exaltée par cette avarice villageoise (que justifient trop bien les misères de la rude existence des champs), et par la déception que lui causait le refus du salaire espéré, la nourrice se

répandait en récriminations, en menaces, en invectives.[1] J'écoutais, malgré moi, ce triste débat, n'osant l'interrompre et ne songeant point à me retirer, lorsque Michel Arout parut à la porte de la boutique.

Le menuisier arrivait de la barrière, où il avait passé une partie du jour au cabaret. Sa blouse, sans ceinture et désagraffée au cou, ne portait aucune des nobles souillures du travail;[2] il tenait à la main sa casquette qu'il venait de relever dans la boue ; il avait les cheveux en désordre, l'œil fixe et la pâleur de l'ivresse. Il entra en trébuchant, regarda autour de lui d'un air égaré, et appela Geneviève.

Celle-ci entendit sa voix, poussa un cri et s'élança dans la boutique ; mais à la vue du malheureux qui cherchait en vain son équilibre, elle serra l'enfant dans ses bras et se pencha sur sa tête en pleurant.

La paysanne et la voisine l'avaient suivie.

— A ça ! à la fin de tout, veut-on me payer ? cria la première exaspérée.[3]

— Demandez l'argent au bourgeois,[4] répondit ironiquement la voisine, en montrant le menuisier qui venait de s'affaisser sur le comptoir.

La paysanne lui jeta un regard.

— Ah ! c'est ça le père, reprit-elle. Eh bien ! en voilà des gueux ! N'avoir pas le sou pour payer les braves gens, et s'abîmer comme ça dans le vin.[5]

L'ivrogne releva la tête.

— De quoi, de quoi ?[6] bégaya-t-il ; qui est-ce qui parle de vin ? J'ai bu que de l'eau-de-vie ![7] Mais je vais retourner en prendre, du vin ! femme, donne-moi ta monnaie, il y a des amis qui m'attendent au *Père la Tuille.*[8]

Geneviève ne répondit rien ; il tourna autour du comptoir, ouvrit le tiroir et se mit à y fouiller.

— Vous voyez où passe l'argent de la maison ![9] fit

observer la voisine à la paysanne ; comment la pauvre malheureuse pourrait-elle vous payer quand on lui prend tout ?

— Est-ce que c'est donc ma faute à moi ? reprit aigrement la nourrice ; on me doit ; de manière ou d'autre, faut qu'on me paye ![1]

Et, s'abandonnant à ce flux de paroles habituel aux femmes de la campagne, elle se mit à raconter longuement tous les soins donnés à l'enfant, et tous les frais dont il avait été l'occasion. A mesure qu'elle rappelait ces souvenirs, sa parole semblait la convaincre plus complétement de son bon droit et exalter son indignation. La pauvre mère, qui craignait sans doute que ces violences ne finissent par effrayer le nourrisson, rentra dans l'arrière-boutique et le déposa dans son berceau.

Soit que la paysanne vît dans cet acte le parti pris d'échapper à ses réclamations,[2] soit qu'elle fût aveuglée par la colère, elle se précipita vers la pièce du fond, où j'entendis le bruit d'un débat auquel se mêlèrent bientôt les cris de l'enfant. Le menuisier, qui continuait à chercher dans le tiroir, tressaillit et leva la tête.

Au même instant, Geneviève parut à la porte, tenant dans ses bras le nourrisson que la paysanne voulait lui arracher. Elle courut au comptoir et se précipita derrière son mari en criant :

— Michel, défends ton fils !

L'homme ivre se redressa brusquement de toute sa hauteur, comme quelqu'un qui se réveille en sursaut.[3]

— Mon fils ! balbutia-t-il ; quel fils ?

Ses regards tombèrent sur l'enfant ; un vague éclair d'intelligence traversa ses traits.

— Robert, reprit-il . . . c'est Robert !

Il voulut s'affermir sur ses pieds pour prendre le nourrisson ; mais il vacillait. La nourrice s'approcha exaspérée.

— Mon argent ou j'emporte le petit ! s'écria-t-elle ; c'est moi qui l'ai nourri et élevé : si vous ne payez pas ce qui l'a fait vivre, il doit être pour vous comme s'il était mort. Je ne m'en irai pas sans avoir mon dû ou le nourrisson.

— Et qu'en voulez-vous faire ? murmura Geneviève qui serrait Robert contre son sein.

— Un enfant trouvé ![1] répliqua durement la paysanne ; l'hospice est un meilleur parent que vous, car il paye pour les petits qu'on lui nourrit.[2]

Au mot d'enfant trouvé, Geneviève avait poussé un cri d'horreur. Les bras enlacés autour de son fils dont elle cachait la tête dans sa poitrine, et les deux mains étendues sur lui, elle avait reculé jusqu'au mur et s'y tenait adossée[3] comme une lionne défendant ses petits. La voisine et moi contemplions cette scène sans savoir par quel moyen nous entremettre.[4] Quant à Michel, il nous regardait alternativement, en faisant un visible effort pour comprendre. Lorsque son œil s'arrêtait sur Geneviève et sur l'enfant, une rapide expression de joie s'y reflétait ; mais en se retournant vers nous, il reprenait sa stupidité et son hésitation.

Enfin il sembla faire un effort prodigieux, s'écria :

— Attendez !

Et s'avançant vers un baquet plein d'eau, il s'y plongea le visage à plusieurs reprises.[5]

Tous les yeux s'étaient tournés vers lui ; la paysanne elle-même semblait étonnée. Enfin il releva sa tête ruisselante. Cette ablution avait dissipé une partie de son ivresse ; il nous regarda un instant, puis se tourna vers Geneviève, et tout son visage s'illumina.

— Robert ! s'écria-t-il en allant à l'enfant qu'il prit dans ses bras. Ah ! donne, femme, je veux le voir.

La mère parut lui abandonner son fils avec répugnance, et resta devant lui les bras étendus, comme si elle eût

craint une chute pour l'enfant. La nourrice reprit à son tour la parole et renouvela ses réclamations, en menaçant cette fois de la justice.[1] Michel écouta d'abord attentivement ; mais quand il eut compris, il remit le nourrisson à sa mère.

— Combien doit-on ? demanda-t-il.

La paysanne se mit à détailler les différentes dépenses, qui montaient à un peu plus de trente francs. Le menuisier cherchait au fond de ses poches, sans rien trouver. Son front se plissait de plus en plus ; de sourdes malédictions commençaient à lui échapper ;[2] tout à coup il fouilla dans sa poitrine, en retira une grosse montre, et l'élevant au-dessus de sa tête :

— Le voilà, votre argent ! s'écria-t-il, avec un éclat de gaieté ; une montre, premier numéro ![3] Je me disais toujours que ça serait une poire pour la soif ; mais c'est pas moi qui l'aurai bue, c'est le petit. . .[4] Ah ! ah ! ah ! allez me la vendre, voisine, et si ça ne suffit pas, j'ai mes boucles d'oreilles. Eh ! Geneviève, tire-les-moi, les boucles d'oreilles à l'équerre ![5] Il ne sera pas dit qu'on t'aura fait affront pour l'enfant.[6] Non . . . quand je devrais mettre en gage un morceau de ma chair ![7] La montre, les boucles d'oreilles et ma bague, *laves*-moi tout ça chez l'orfèvre ;[8] payez la campagnarde et laissez dormir le moutard ! Donne, Geneviève, je vas le mettre au lit.

Et prenant le nourrisson des bras de la mère, il le porta d'un pas ferme à son berceau.

Il fut facile de remarquer le changement qui se fit dans Michel à partir de cette journée.[9] Toutes les vieilles relations de débauche furent rompues.[10] Partant pour le travail dès le matin, il revenait régulièrement chaque soir pour finir le jour avec Geneviève et Robert. Bientôt même, il ne voulut plus les quitter, il loua une boutique près de la fruiterie et y travailla pour son compte.

L'aisance serait revenue à la maison sans les dépenses

que né essitait l'enfant. Tout était sacrifié à son éducation. Il avait suivi les écoles,[1] étudié les mathématiques, le dessin, la coupe des charpentes,[2] et ne commençait à travailler que depuis quelques mois. Jusqu'ici le laborieux ménage avait donc épuisé ses ressources à lui préparer une place d'élite dans sa profession ;[3] mais, par bonheur, tant d'efforts n'étaient point inutiles ; la semence avait porté ses fruits, et l'on touchait aux jours de la moisson . . .[4]

Pendant que je repassais ainsi mes souvenirs, Michel était arrivé et s'occupait de poser les étagères à l'endroit indiqué.

Tout en écrivant les notes de mon journal, je me suis mis à examiner le menuisier.

Les excès de la jeunesse et le travail de l'âge mûr ont profondément sillonné son visage ; les cheveux sont rares et grisonnants, les épaules courbées, les jambes amaigries et légèrement ployées. On sent, dans tout son être, une sorte d'affaissement. Les traits eux-mêmes ont une expression de tristesse découragée. Il répond à mes questions par monosyllabes et comme un homme qui veut éviter l'entretien. D'où peut venir cet abattement quand il semble devoir être au terme de ses désirs ? Je veux le savoir ! . . .

Dix heures. Michel vient de redescendre pour chercher un outil qui lui manquait. J'ai enfin réussi à lui arracher le secret de sa tristesse et de celle de Geneviève. Leur fils Robert en est cause ![5]

Non qu'il ait mal répondu à leurs soins,[6] qu'il soit paresseux ou libertin ; mais tous deux espéraient qu'il ne les quitterait plus ! La présence du jeune homme devait renouveler et refleurir ces deux existences ; la mère comptait les jours, le père préparait tout pour recevoir ce cher compagnon de travail, et, au moment où ils allaient ainsi être payés de leurs sacrifices, Robert leur avait tout

à coup annoncé qu'il venait de s'engager avec un entrepreneur de Versailles.[1]

Toutes les remontrances et toutes les prières avaient été inutiles ; il avait mis en avant la nécessité de s'initier au mécanisme d'une grande entreprise, la facilité de poursuivre, dans sa nouvelle position, des recherches commencées, et l'espoir de les appliquer. Enfin, lorsque sa mère, à bout de raisons,[2] s'était mise à pleurer, il l'avait embrassée avec précipitation, et était parti pour échapper à de nouvelles prières.

Son absence durait depuis un an, et rien n'annonçait son retour. Ses parents le voyaient à peine une fois chaque mois, encore ne restait-il que quelques instants.[3]

— J'ai été puni par où j'espérais être récompensé, me disait tout à l'heure Michel ; j'avais désiré un fils économe et laborieux ; Dieu m'a donné un fils ambitieux et avare ! Je m'étais toujours dit qu'une fois élevé,[4] nous l'aurions à nos côtés pour nous rappeler notre jeunesse et nous égayer le cœur ; sa mère ne pensait qu'à le marier pour avoir encore des enfants à soigner. Vous savez que les femmes, ça a toujours besoin de s'occuper des autres ![5] Moi, je le voyais travailler près de mon établi[6] en chantant les nouveaux airs . . . car il a appris la musique, et c'était le plus fort de l'Orphéon ![7]—Une vraie rêverie, monsieur ![8] Dès qu'il a eu ses plumes, l'oiseau a pris sa volée, et il ne reconnaît plus ni père ni mère ! Hier, par exemple, c'était le jour où nous l'attendions ; il devait arriver pour souper avec nous ! Pas plus de Robert qu'aujourd'hui ![9] Il aura eu quelque dessin à finir, quelque marché a traiter, et les vieux parents, ça ne vient qu'en dernière ligne, après les pratiques et la menuiserie.[10] Ah ! si j'avais deviné comment tournerait la chose ! Imbécile ! qui ai sacrifié pendant près de vingt ans mes goûts et mon argent pour élever un ingrat ! C'était bien la peine de me guérir de ma soif, de rompre avec les amis, et de devenir

le modèle du quartier ![1] Le bon vivant s'est fait père-dindon ![2]—Oh ! si j'étais à recommencer ![3]—Non, non, voyez-vous, les femmes et les enfants, c'est notre perte.[4] Ils nous amollissent le cœur ; ils nous amènent à vivre d'espérance, de dévouement ; nous passons un quart de notre existence à faire pousser un grain de blé qui doit nous tenir lieu de tout dans nos vieux jours,[5] et quand l'heure de la moisson vient, bonsoir,[6] il n'y a rien dans l'épi !

En parlant ainsi, Michel avait la voix rauque, l'œil ardent et les lèvres tremblantes. J'ai voulu lui répondre, mais je n'ai trouvé que des consolations banales: je me suis tû. Le menuisier a prétendu qu'il lui manquait un outil et m'a quitté.

Pauvre père! ah ! je connais ces moments de tentations où, mal récompensé de la vertu, on regrette d'y avoir obéi ! Qui n'a eu de ces défaillances aux heures d'épreuve, et qui n'a jeté, au moins une fois, le funeste cri de Brutus?[7]

Mais si *la vertu n'est qu'un mot*, qu'y a-t-il donc de réel et de sérieux dans la vie?—Non je ne veux point croire à la vanité du bien ![8] Il ne donne pas toujours les joies que nous avions espérées, mais il en apporte d'autres. Tout dans le monde a sa logique et son résultat :[9] la vertu ne peut échapper seule à la loi commune. Si elle devait être dommageable à qui l'exerce, l'expérience en aurait fait justice,[10] et l'expérience l'a, au contraire, rendue plus générale et plus sainte. Nous ne l'accusons d'être une débitrice infidèle que parce que nous lui demandons un paiement immédiat et qui puisse frapper nos sens. La vie est toujours, pour nous, un conte de fées où chaque bonne action doit être récompensée par une merveille. Nous n'acceptons en paiement[11] ni le repos de la conscience, ni le contentement de nous-mêmes, ni la bonne renommée parmi les hommes, trésors plus précieux

qu'aucun autre, mais dont on ne sent le prix qu'après les avoir perdus !

Michel est de retour et s'est remis au travail. Son fils n'est point encore arrivé.

En me racontant ses espérances et ses douloureux désappointements, son esprit s'est exalté ; il reprend sans cesse le même sujet et ajoute quelque chose à ses griefs. Il vient de me compléter ses confidences en me parlant d'un fonds de menuiserie qu'il avait espéré acquérir et exploiter avec l'aide de Robert.[1] Le maître actuel s'y était enrichi : après trente années d'activité, il songeait à se retirer dans un de ces cottages fleuris de la banlieue, retraites ordinaires du travailleur économe que le hasard a servi.[2] A la vérité, les deux mille francs qui devaient être payés comptant manquaient à Michel ; mais peut-être eût-il décidé maître Benoît à attendre ; la présence de Robert eût été pour lui une garantie ; car le jeune homme ne pouvait manquer de faire prospérer un atelier;[3] outre la science et l'adresse, il avait l'imagination qui découvre ou perfectionne. Son père avait surpris, dans ses dessins, une nouvelle coupe d'escalier qui le préoccupait depuis longtemps, et le soupçonnait même de n'avoir traité avec l'entrepreneur de Versailles que pour l'exécuter.[4] Le jeune garçon était tourmenté par ce génie de l'invention qui s'empare de la vie tout entière, et, livré aux calculs de l'intelligence, il n'avait point le loisir d'écouter son cœur.[5]

Michel me raconte tout cela avec un mélange de fierté et de dépit. On sent qu'il tire orgueil du fils qu'il accuse, et que cet orgueil même le rend plus sensible à son abandon.[6]

Six heures du soir. Je viens de finir une heureuse journée. Que d'événements en quelques heures et quel changement pour Geneviève et pour Michel.

Celui-ci achevait de poser les étagères, en me parlant

de son fils, tandis que je mettais le couvert pour mon déjeuner.

Tout à coup, des pas pressés ont retenti dans le corridor, la porte s'est ouverte, et Geneviève est entrée avec Robert.

Le menuisier a fait un mouvement de joyeuse surprise, mais qu'il a réprimé aussitôt, comme s'il eût voulu garder l'apparence du ressentiment.

Le jeune homme n'a point paru s'en apercevoir ; il s'est jeté dans ses bras avec une expansion qui m'a surpris. Geneviève, la figure rayonnante, semblait vouloir parler et se retenir avec peine.

J'ai souhaité la bienvenue à Robert, qui m'a salué d'un air d'aisance polie.

— Je t'attendais hier, a dit Michel Arout un peu sèchement.

— Pardon, père, a répondu le jeune ouvrier ; mais j'avais affaire à Saint-Germain.[1] Je n'ai pu rentrer que très-tard, et le bourgeois m'a retenu.[2]

Le menuisier a regardé son fils de côté[3] et a repris son marteau.

— C'est juste ! a-t-il murmuré d'un ton boudeur, quand on est chez les autres, faut faire leurs volontés ;[4] aussi il y en a qui aiment mieux manger du pain noir avec leur couteau, que des perdrix avec la fourchette d'un maître.[5]

— Et je suis de ceux-là,[6] mon père, a répliqué Robert gaîment ; mais, comme dit le proverbe, pour *manger les pois il faut les écosser*.[7] J'avais besoin de travailler d'abord dans un grand atelier. . . .

— Pour ton système d'escalier ! a interrompu Michel ironiquement.

— Il faut dire maintenant le système de M. Raymond, mon père, a répliqué Robert en souriant.

— Pourquoi cela ?

— Parce que je lui ai vendu l'invention.

Le menuisier, qui rabotait une planche, s'est retourné vivement.

— Vendu ! s'est-il écrié l'œil étincelant.

— Par la raison que je n'étais pas assez riche pour la donner.

Michel a rejeté la planche et l'outil.[1]

— Voilà qui lui manquait ![2] a-t-il repris avec colère ; son bon génie lui envoie une idée qui pouvait faire parler de lui, et il la vend à un richard qui s'en fera honneur.[3]

— Eh bien ! quel mal y a-t-il ? a demandé Geneviève.

— Quel mal ! s'est écrié le menuisier avec emportement ; tu ne comprends rien à cela toi, tu es une femme ; mais lui, lui, il sait bien qu'un véritable ouvrier ne cède pas plus son invention pour de l'argent qu'un soldat ne céderait sa croix. C'est sa gloire aussi ; faut qu'il la garde pour s'en faire honneur ![4] Ah ! tonnerre ! si j'avais jamais fait une découverte, plutôt que de la mettre à l'encan[5] j'aurais vendu un de mes yeux ! Une invention pour un ouvrier qui a de ça,[6] vois-tu, c'est comme un enfant ! il la soigne, il l'élève, il lui fait faire son chemin dans le monde, et il n'y a que les sans cœur qui en font marché.[7]

Robert a rougi légèrement.

— Vous penserez autrement, mon père, a-t-il dit, quand vous saurez pourquoi j'ai vendu mon système.

— Oui, et tu le remercieras, a ajouté Geneviève, qui ne pouvait plus se taire.

— Jamais, a répondu Michel.

— Mais, malheureux, s'est-elle écriée, il ne l'a vendu que pour nous !

Le menuisier a regardé sa femme et son fils d'un air stupéfait. Il a fallu en venir aux explications.[8]

Celui-ci a raconté comment il était entré en pourparlers avec maître Benoît[9] qui, pour céder son établisse-

ment, avait absolument exigé moitié des deux mille francs comptant. C'était dans l'espoir de se les procurer qu'il était entré chez le maître entrepreneur de Versailles ; il avait pu y expérimenter son invention et trouver un acheteur.[1] Grâce à l'argent reçu, il venait de conclure avec Benoît, et il apportait à son père la clef du nouveau chantier.[2]

Cette explication du jeune ouvrier avait été donnée avec tant de modestie et de simplicité, que j'en ai été tout ému. Geneviève pleurait, Michel a serré son fils sur sa poitrine, et, dans ce long embrassement, il a semblé lui demander pardon de l'avoir accusé !

Tout s'explique maintenant à la gloire de Robert. L'éloignement[3] que ses parents avaient pris pour de l'indifférence n'était que du dévouement ; il n'avait obéi ni à l'ambition, ni à l'avarice, ni même à cette passion plus noble d'un génie inventeur ; sa seule inspiration et son seul but avaient été le bonheur de Geneviève et de Michel. Le jour de la reconnaissance était venu pour lui, et il leur rendait sacrifice pour sacrifice !

Après les exclamations de joie et les explications tous trois ont voulu me quitter ; mais la table était dressée ; j'ai ajouté trois couverts, je les ai retenus à déjeuner.

Le repas s'est prolongé ; la chère y était médiocrement succulente ;[4] mais les épanchements du cœur l'ont rendue délicieuse. Jamais je n'avais mieux compris l'ineffable attrait de la famille. Quelle douceur dans ces joies toujours partagées dans cette communauté d'intérêts qui confond les sensations, dans cette association d'existences qui de plusieurs êtres forme un seul être ! qu'est-ce que l'homme sans ces affections du foyer[5] qui, comme autant de racines, le fixent solidement à la terre et lui permettent d'aspirer tous les sucs de la vie ?[6] Force, bonheur, tout ne vient-il point de là ? Sans la famille, où l'homme apprendrait-il à aimer, à s'associer, à se dévouer ? Société

en petit,[1] n'est-ce point elle qui nous enseigne à vivre dans la grande ? Telle est la sainteté du foyer que, pour exprimer nos rapports avec Dieu, nous avons dû emprunter les mots inventés pour la famille. Les hommes se sont nommés eux-mêmes les *fils* du *Père* suprême !

Ah ! conservons-les, ces chaînes de l'intimité domestique ; ne délions pas la gerbe humaine pour livrer ses épis à tous les caprices du hasard et du vent ; mais élargissons plutôt cette sainte loi, transportons les habitudes de la famille au-dehors, et réalisons, s'il se peut, le vœu de l'apôtre des gentils, quand il criait aux nouveaux enfants du Christ : *Soyez tous ensemble comme si vous étiez un seul !*

CHAPITRE X.

LA PATRIE.

Octobre.—Le 12, *sept heures du matin.* Les nuits sont déjà devenues froides et longues, le soleil ne me réveille plus derrière mes rideaux longtemps avant l'heure du travail, et, lors même que mes yeux se sont ouverts, la douce chaleur du lit me retient enchaîné sous mon édredon. Tous les matins il s'élève un long débat entre ma diligence et ma paresse,[1] et, chaudement enveloppé jusqu'aux yeux, j'attends, comme le Gascon, qu'elles aient réussi à se mettre d'accord.[2]

Ce matin, cependant, une lueur qui glissait à travers ma porte jusqu'à mon chevet, m'a réveillé plus tôt que d'habitude. J'ai eu beau me retourner de tous côtés,[3] la clarté obstinée m'a poursuivi, de position en position, comme un ennemi victorieux. Enfin, à bout de patience, je me suis levé sur mon séant,[4] et j'ai lancé mon bonnet de nuit aux pieds du lit !...

(J'observerai, entre parenthèses,[5] que les différentes évolutions de cette pacifique coiffure[6] paraissent avoir été, de tout temps, le symbole des mouvements passionnés de l'âme; car notre langue leur a emprunté ses images les plus usuelles. C'est ainsi que l'on dit : *Mettre son bonnet de travers ; jeter son bonnet par-dessus les moulins ; avoir la tête près du bonnet,*[7] etc.)

Quoi qu'il en soit, je me suis levé de fort mauvaise humeur, pestant contre mon nouveau voisin qui s'avise

de veiller quand je veux dormir.[1] Nous sommes tous ainsi faits ; nous ne comprenons pas que les autres hommes puissent vivre pour leur propre compte. Chacun de nous ressemble à la terre du vieux système de Ptolémée, et veut que l'univers entier tourne autour de lui. Sur ce point, pour employer la métaphore déjà signalée plus haut : *Tous les hommes ont la tête dans le même bonnet.*[2]

J'avais provisoirement, comme je l'ai déjà dit, lancé le mien à l'autre bout de mon alcôve, et je dégageais lentement mes jambes des chaudes couvertures, en faisant une foule de réflexions maussades sur l'inconvénient des voisins.

Il y a un mois encore,[3] je n'avais point à me plaindre de ceux que le hasard m'avait donnés ; la plupart ne rentraient que pour dormir, et ressortaient dès leur réveil. J'étais presque toujours seul à ce haut étage, seul avec les nuées et les passereaux !

Mais à Paris rien n'est durable : le flot de la vie roule les destinées comme des algues détachées du rocher ; les demeures sont des vaisseaux qui ne reçoivent que des passagers. Combien de visages différents j'ai déjà vus traverser ce long corridor de nos mansardes ! Combien de compagnons de quelques jours disparus pour jamais ![4] Les uns sont allés se perdre dans cette mêlée de vivants qui tourbillonne sous le fouet de la nécessité ;[5] les autres dans cette litière de morts qui dorment sous la main de Dieu !

Pierre le relieur est un de ces derniers. Retiré dans son égoïsme, il était resté sans famille, sans amis ; il est mort seul comme il avait vécu. Sa perte n'a été pleurée de personne,[6] n'a rien dérangé dans le monde ; il y a eu seulement une fosse remplie au cimetière, et une mansarde vide dans notre faubourg.

C'est elle[7] que mon nouveau voisin occupe depuis quelques jours.

A vrai dire (maintenant que je suis tout à fait réveillé et que ma mauvaise humeur est allée rejoindre mon bonnet),[1] à vrai dire, ce nouveau voisin, pour être plus matinal qu'il ne conviendrait à ma paresse, n'en est pas moins un fort brave homme ; il porte sa misère, comme bien peu savent porter leur heureuse fortune, avec gaieté et modération.

Cependant le sort l'a cruellement éprouvé. Le père Chaufour n'est plus qu'une ruine d'homme. A la place d'un de ses bras pend une manche repliée ; la jambe gauche sort de chez le tourneur,[2] et la droite se traîne avec peine ; mais au-dessus de ces débris se dresse un visage calme et jovial. En voyant son regard rayonnant d'une sereine énergie, en entendant sa voix dont la fermeté est, pour ainsi dire, accentuée de bonté,[3] on sent que l'âme est restée entière dans l'enveloppe à moitié détruite. La forteresse est un peu endommagée, comme dit le père Chaufour ; mais la garnison se porte bien.[4]

Décidément, plus je me rappelle cet excellent homme, et plus je me reproche l'espèce de malédiction que je lui ai jetée en me réveillant.

Nous sommes, en général, trop indulgents pour ces torts secrets envers notre prochain. Toute malveillance qui ne sort pas du domaine de la pensée nous semble innocente, et, dans notre grossière justice, nous absolvons sans examen le péché qui ne s'est point traduit par l'action ![5]

Mais ne sommes-nous donc tenus envers les autres qu'à l'exécution des codes ?[6] Outre les relations de faits, n'y a-t-il point entre les hommes une sérieuse relation de sentiments ?[7] Ne devons-nous point à tous ceux qui vivent sous le même ciel que nous le secours, non-seulement de nos actes, mais de nos intentions ? Chaque destinée humaine ne doit-elle pas être pour nous un vaisseau que nous accompagnons de nos vœux d'heureux

voyage ? Il ne suffit pas que les hommes ne se nuisent point l'un à l'autre, il faut encore qu'ils s'entr'aident, il faut qu'ils s'aiment ! La bénédiction du pape : *urbi et orbi !*[1] devrait être l'éternel cri de tous les cœurs. Maudire qui ne l'a point mérité, même intérieurement, même en passant,[2] c'est contrevenir à la grande loi, celle qui a établi ici-bas l'association des âmes, et à laquelle le Christ a donné le doux nom de *charité.*

Ces scrupules me sont venus pendant que j'achève de m'habiller, et je me suis dit que le père Chaufour avait droit à une réparation.[3] Pour compenser le mouvement de malveillance de tout à l'heure, je lui dois un témoignage ostensible de sympathie ; je l'entends fredonner chez lui ; il est au travail ; je veux lui faire, le premier, ma visite de voisinage.

Huit heures du soir. J'ai trouvé le père Chaufour devant une table éclairée par une petite lampe fumeuse, sans feu, bien qu'il fasse déjà froid, et fabriquant de grossiers cartonnages ; il murmurait entre ses dents un refrain populaire. Au moment où j'ai entr'ouvert la porte, il a poussé une exclamation de joyeuse surprise.

— Eh ! c'est vous, voisin ! entrez donc ! je ne vous croyais pas si matinal : aussi j'avais mis une sourdine à ma chanterelle ;[4] j'avais peur de vous réveiller.

Excellent homme ! tandis que je l'envoyais au diable, il se gênait pour moi ![5]

Cette idée m'a touché, et je lui fait, comme voisin, mes compliments de bienvenue avec une expansion qui lui a ouvert le cœur.

— Ma foi ! vous m'avez l'air d'un bon chrétien,[6] m'a-t-il dit d'un ton de cordialité soldatesque en me serrant la main ; j'aime pas les gens qui regardent le corridor comme une frontière et traitent les voisins en Cosaques.[7] Quand on mange du même air et qu'on parle le même jargon, on n'est pas fait pour se tourner le dos. . .[8] Assèvez-

vous là, voisin, sans vous commander. . .[1] Seulement prenez garde au tabouret, il n'a que trois pieds, et faut que la bonne volonté tienne lieu du quatrième.[2]

— Il me semble que c'est une richesse qui ne manque point ici ? ai-je fait observer.

— La bonne volonté ! a répété Chaufour ; c'est tout ce que m'a laissé ma mère, et j'estime qu'aucun fils n'a reçu un meilleur héritage. Aussi, à la batterie, ils m'appelaient *Monsieur Content.*[3]

— Vous avez servi ?[4]

— Dans le troisième d'artillerie[5] pendant la République, et plus tard dans la garde, pendant tout le tremblement.[6] J'étais à Jemmapes[7] et à Waterloo, comme qui dirait au baptême et à l'enterrement de notre gloire !

Je le regardai avec étonnement.

— Et quel âge aviez-vous donc à Jemmapes ? demandai-je.

— Mais quelque chose comme quinze ans,[8] dit-il.

— Et vous avez eu l'idée de servir si jeune ?

— C'est-à-dire que je n'y songeais pas.[9] Je travaillais alors dans la bimbeloterie,[10] sans penser que la France pût me demander autre chose que de lui fabriquer des damiers, des volants et des bilboquets.[11] Mais j'avais à Vincennes un vieil oncle que j'allais voir, de loin en loin ;[12] un ancien de Fontenoy, arrangé dans mon genre, mais un savant qui en eût remontré à des maréchaux.[13] Malheureusement, dans ce temps-là, il paraît que les gens de rien n'arrivaient pas à la vapeur.[14] Mon oncle, qui avait servi de manière à être nommé prince sous *l'autre*,[15] était alors retraité comme simple sous-lieutenant. Mais fallait le voir avec son uniforme, sa croix de Saint-Louis,[16] sa jambe de bois, ses moustaches blanches et sa belle figure ! . . . On eût dit un portrait de ces vieux héros en cheveux poudrés qui sont à Versailles !

Toutes les fois que je le visitais, il me disait des choses

qui me restaient dans l'esprit. Mais un jour je le trouvai tout sérieux.

— Jérôme, me dit-il, sais-tu ce qui se passe à la frontière ?

— Non, lieutenant, que je lui réponds.[1]

— Eh bien, qu'il reprend,[2] la patrie est en péril !

Je ne comprenais pas bien, et cependant ça me fit quelque chose.[3]

— Tu n'as peut-être jamais pensé à ce qu'est la patrie, reprit-il, en me posant une main sur l'épaule ; c'est tout ce qui t'entoure, tout ce qui t'a élevé et nourri, tout ce que tu as aimé ! Cette campagne que tu vois, ces maisons, ces arbres, ces jeunes filles qui passent là en riant, c'est la patrie ! Les lois qui te protègent, le pain qui paie ton travail, les paroles que tu échanges, la joie et la tristesse qui te viennent des hommes et des choses parmi lesquels tu vis, c'est la patrie ! La petite chambre où tu as vu autrefois ta mère, les souvenirs qu'elle t'a laissés, la terre où elle repose, c'est la patrie ! tu la vois, tu la respires partout ! Figure-toi, mon fils, tes droits et tes devoirs, tes affections et tes besoins, tes souvenirs et ta reconnaissance, réunis tout ça sous un seul nom, et ce nom-là sera la patrie !

J'étais tremblant d'émotion, avec de grosses larmes dans les yeux.

— Ah ! j'entends, m'écriai je ; c'est la famille en grand,[4] c'est le morceau de monde où Dieu a attaché notre corps et notre âme.

— Juste,[5] Jérôme, continua le vieux soldat ; aussi tu comprends, n'est-ce pas, ce que nous lui devons.

— Parbleu ! que je repris,[6] nous lui devons tout ce que nous sommes ; c'est une affaire de cœur.[7]

— Et de probité, mon enfant, qu'il acheva ;[8] le membre d'une famille qui n'y apporte pas sa part de services, de bonheur, manque à ses devoirs et est un mauvais

parent ; l'associé qui n'enrichit pas la communauté de toutes ses forces, de tout son courage, de toutes ses bonnes intentions, la fraude de ce qui lui appartient[1] et est un malhonnête homme ; de même celui qui jouit des avantages d'avoir une patrie sans en accepter toutes les charges, forfait à l'honneur[2] et est un mauvais citoyen !

— Et que faut-il faire, lieutenant, pour être bon citoyen ? demandai-je.

— Faire pour sa patrie ce qu'on ferait pour son père et sa mère, dit-il.

Je ne répliquai rien sur le moment, j'avais le cœur gonflé et le sang qui me bouillait dans le cerveau. Mais en revenant le long du chemin, les paroles de mon oncle étaient, pour ainsi dire, écrites devant mes yeux. Je répétais :—Fais pour ta patrie ce que tu ferais pour ton père et pour ta mère. . . Et la patrie est en péril ; les étrangers l'attaquent, tandis que moi, je tourne des bilboquets ! . . .

Cette idée-là me travailla si bien dans l'esprit toute la nuit, que le lendemain je retournai à Vincennes pour annoncer au lieutenant que je venais de m'enrôler, et que je partais pour la frontière. Le brave homme me serra sur sa croix de Saint-Louis, et je m'en allai fier comme un représentant en mission.[3]

Voilà comment, voisin, je suis devenu volontaire de la République avant d'avoir fait mes dents de sagesse.[4]

Tout cela était dit sans emphase avec la gaieté délibérée des hommes qui ne regardent le devoir accompli ni comme un mérite ni comme un fardeau. Le père Chaufour s'animait en parlant, non à cause de lui, mais pour les choses mêmes. Evidemment ce qui l'occupait dans le drame de la vie, ce n'était point son rôle, c'était la piece !

Cette espèce de désintéressement d'amour-propre m'a touché. J'ai prolongé ma visite et je lui ai montré une grande confiance, afin de mériter la sienne. Au bout

d'une heure, il savait ma position et mes habitudes ; j'étais déjà pour lui une vieille connaissance.

Je lui ai même avoué la mauvaise humeur que la lueur de sa lampe m'avait donnée quelques instants auparavant. Il a reçu ma confidence avec cette gaieté affectueuse des cœurs bien faits qui prennent toute chose du bon côté.[1] Il ne m'a parlé ni du besoin qui l'obligeait au travail quand je prolongeais mon sommeil, ni du dénuement du vieux soldat opposé à la mollesse du jeune commis ; il s'est seulement frappé le front en s'accusant d'étourderie, et il m'a promis de garnir sa porte de bourrelets ![2]

O grande et belle âme, chez laquelle rien ne tourne en amertume, et qui n'a de force que pour la bienveillance et le devoir !

15 *Octobre.* Ce matin je regardais une petite gravure, encadrée par moi et placée au-dessus de ma table de travail ; c'est un dessin où Gavarni, devenu sérieux, a représenté *un vétéran et un conscrit.** [3]

A force de contempler ces deux figures, d'expression si diverse et si vive, toutes deux se sont animées devant mes yeux ; je les ai vues se mouvoir, je les ai entendues se parler ; l'image est devenue une scène vivante dont je me trouvais le spectateur.

Le vétéran avançait lentement une main appuyée sur l'épaule du jeune soldat. Ses yeux, à jamais fermés, n'apercevaient plus le soleil qui scintillait à travers les marronniers en fleur. A la place du bras droit se pliait une manche vide, et l'une des cuisses reposait sur une jambe de chêne dont le retentissement sur le pavé faisait retourner les passants.[4]

A la vue de ce vieux débris de nos luttes patriotiques, la plupart hochaient la tête avec une pitié affligée, et faisaient entendre une plainte ou une malédiction.

* Voir dans le *Magasin Pittoresque* de 1847 cette belle composition.

— Voilà à quoi sert la gloire ! disait un gros marchand, en détournant les yeux avec horreur.

— Déplorable emploi d'une vie humaine ! reprenait un jeune homme qui portait sous le bras un volume de philosophie.

— Le troupier[1] aurait mieux fait de ne point quitter sa charrue, ajoutait un paysan d'un air narquois.

— Pauvre vieux ! murmurait une femme presque attendrie.

Le vétéran a entendu et son front s'est plissé ; car il ui semble que son conducteur est devenu pensif ! Frappé de ce qui se répète autour de lui, il répond à peine aux questions du vieillard, et son regard, vaguement perdu dans l'espace, paraît y chercher la solution de quelque problème.

Les moustaches grises du vétéran se sont agitées ;[2] il s'arrête brusquement, et retenant, du bras qui lui reste, son jeune conducteur :

— Ils me plaignent tous, dit-il, parce qu'ils ne comprennent pas ; mais si je voulais leur répondre ! . . .

— Que leur diriez-vous, père ? demande le jeune garçon avec curiosité.

— Je dirais d'abord à la femme qui s'afflige, en me regardant, de donner ses larmes a d'autres malheurs, car chacune de mes blessures rappelle un effort tenté pour le drapeau. On peut douter de certains dévouements ; le mien est visible ; je porte sur moi des états de service[3] écrits avec le fer et le plomb des ennemis ; me plaindre d'avoir fait mon devoir, c'est supposer qu'il eût mieux valu le trahir.

— Et que répondriez-vous au paysan, père ?

— Je lui répondrais que pour conduire paisiblement la charrue, il faut d'abord garantir la frontière, et que tant qu'il y aura[4] des étrangers prêts à manger notre moisson, il faudra des bras pour la défendre.

— Mais le jeune savant aussi a secoué la tête, en déplorant un pareil emploi de la vie ?

— Parce qu'il ne sait pas ce que peuvent apprendre le sacrifice et la souffrance ! Les livres qu'il étudie nous les avons pratiqués, nous, sans les connaître ; les principes qu'il applaudit, nous les avons défendus avec la poudre et la baïonnette.

— Et au prix de vos membres et de votre sang ; le bourgeois l'a dit en voyant ce corps mutilé : Voilà à quoi sert la gloire !

— Ne le crois pas, mon fils ; la vraie gloire est le pain du cœur ; c'est elle qui nourrit le dévouement, la patience, le courage ! Le maître de tout l'a donnée comme un lien de plus entre les hommes. Vouloir être remarqué par ses frères, n'est-ce pas encore leur prouver notre estime et notre sympathie ? Le besoin d'admiration n'est qu'un des côtés de l'amour. Non, non, la gloire *juste* n'est jamais trop payée ! Ce qu'il faut déplorer, enfant, ce ne sont pas les infirmités qui constatent un généreux sacrifice ; mais celles qu'ont appelées nos vices ou nos imprudences. Ah ! si je pouvais parler haut à ceux qui me jettent, en passant, un regard de pitié, je crierais à ce jeune homme, dont les excès ont obscurci la vue avant l'âge :[1] — Qu'as-tu fait de tes yeux ? A l'oisif qui traîne, avec effort, sa masse énervée :—Qu'as-tu fait de tes pieds ? Au vieillard que la goutte punit de son intempérance :— Qu'as-tu fait de tes mains ! A tous: — Qu'avez-vous fait des jours que Dieu vous avait accordés, des facultés que vous deviez employer au profit de vos frères ? Si vous ne pouvez répondre, ne plaignez plus le vieux soldat mutilé pour le pays ; car, lui, il peut du moins montrer ses cicatrices sans rougir.

16 *Octobre.* La petite gravure m'a fait mieux comprendre les mérites du père Chaufour, et je l'en ai estimé davantage.

Il sort à l'instant de ma mansarde.[1] Il ne se passe plus un seul jour sans qu'il vienne travailler près de mon feu ou sans que j'aille m'asseoir et causer près de son établi.

Le vieil artilleur a beaucoup vu et raconte volontiers. Voyageur armé pendant vingt ans à travers l'Europe, il a fait la guerre sans haine et avec une seule idée : l'honneur du drapeau national ! Ç'a été là sa superstition, si l'on veut ; mais ç'a été, en même temps, sa sauve-garde.

Ce mot de FRANCE, qui retentissait alors si glorieusement dans le monde, lui a servi de talisman contre toutes les tentations. Avoir à soutenir un grand nom peut sembler un fardeau aux natures vulgaires ; mais pour les forts, c'est un encouragement.

— J'ai bien eu aussi des instants, me disait-il l'autre jour, où j'aurais été porté à *cousiner avec le diable.*[2] La guerre n'est pas précisément une école de vertus champêtres. A force de brûler, de démolir et de tuer, vous vous racornissez un peu à l'endroit des sentiments,[3] et quand la baïonnette vous a fait roi, il vous vient parfois des idées d'autocrate un peu fortes en couleur.[4] Mais à ces moments-là je me rappelais la patrie dont m'avait parlé le lieutenant, et je me disais tout bas le mot connu : *Toujours Français !* On en a ri depuis ! Des gens qui feraient de la mort de leur mère un calembour,[5] ont tourné la chose en ridicule, comme si le nom de la patrie n'était pas aussi une noblesse qui obligeait ! Pour mon compte, je n'oublierai jamais de combien de sottises ce titre de Français m'a préservé. Quand la fatigue prenait le dessus,[6] que je me trouvais en arrière du drapeau, et que les coups de fusil pétillaient à l'avant-garde, j'entendais bien parfois une voix qui me disait à l'oreille : — Laisse les autres se débrouiller, et pour aujourd'hui ménage ta peau ![7] Mais ce mot *Français !* grondait alors en moi, et je courais au secours de la brigade.

D'autres fois, quand la faim, le froid, les blessures m'avaient agacé les nerfs, et que j'arrivais chez quelque *meinherr* maussade, il me prenait bien une démangeaison d'éreinter l'hôte et de brûler la baraque ;[1] mais je me disais tout bas : *Français !* et ce nom-là ne pouvait rimer ni avec incendiaire ni avec meurtrier.[2] J'ai traversé ainsi les royaumes de l'est à l'ouest et du nord au midi, toujours occupé de ne pas faire affront au drapeau. Le lieutenant, voyez-vous, m'avait appris un mot magique : LA PATRIE ! Il ne s'agissait pas seulement de la défendre, il fallait l'agrandir et la faire aimer.[3]

17 *Octobre.* J'ai fait aujourd'hui une longue visite chez mon voisin. Un mot prononcé au hasard a amené une nouvelle confidence.

Je lui demandais si les deux membres dont il était privé avaient été perdus à la même bataille.

— Non pas, non pas, m'a-t-il répondu : le canon ne m'avait *pris* que la jambe, ce sont les carrières de Clamart qui m'ont *mangé* le bras.[4]

Et comme je lui demandais des détails :

— C'est simple comme bonjour, a-t-il continué. Après la grande débâcle de Waterloo, j'étais demeuré trois mois aux ambulances pour laisser à ma jambe de bois le temps de pousser.[5] Une fois en mesure de réemboîter le pas,[6] je pris congé du major et je me dirigeai sur Paris, où j'espérais trouver quelque parent, quelque ami ; mais rien, tout était parti ou sous terre. J'aurais été moins étranger à Vienne, à Madrid, à Berlin ! Cependant, pour avoir une jambe de moins à nourrir, je n'en étais pas plus à mon aise ; l'appétit était revenu, et les derniers sous s'envolaient.[7]

A la vérité, j'avais rencontré mon ancien chef d'escadron, qui se rappelait que je l'avais tiré de la bagarre à Montereau[8] en lui donnant mon cheval, et qui m'avait proposé chez lui place au feu et à la chandelle.[9] Je savais

qu'il avait épousé, l'année d'avant, un château et pas mal de fermes ;[1] de sorte que je pouvais devenir à perpétuité brosseur d'un millionnaire, ce qui n'était pas sans douceur.[2] Restait à savoir[3] si je n'avais rien de mieux à faire. Un soir je me mis à réfléchir.

— Voyons, Chaufour, que je me dis, il s'agit de se conduire comme un homme.[4] La place chez le commandant te convient ; mais ne peux-tu rien faire de mieux ? Tu as encore le torse en bon état et les bras solides ;[5] est-ce que tu ne dois pas toutes tes forces à la patrie, comme disait l'oncle de Vincennes ? Pourquoi ne pas laisser quelque ancien plus démoli que toi prendre ses invalides chez le commandant ?[6] Allons, troupier, encore quelques charges à fond puisqu'il te reste du poignet ! Faut pas se reposer avant le temps.[7]

Sur quoi j'allai remercier le chef d'escadron et offrir mes services à un ancien de la batterie qui était rentré à Clamart dans son *foyer respectif*, et qui avait repris la pince de carrier.[8]

Pendant les premiers mois je fis le métier de conscrit, c'est-à-dire plus de mouvements que de besogne ;[9] mais avec de la bonne volonté on vient à bout des pierres comme de tout le reste :[10] sans devenir, comme on dit, une tête de colonne, je pris mon rang, en serre-file,[11] parmi les bons ouvriers, et je mangeais mon pain de bon appétit, vu que je le gagnais de bon cœur. C'est que, même sous le tuf, voyez-vous, j'avais gardé ma gloriole.[12] L'idée que je travaillais, pour ma part, à changer les roches en maisons, me flattait intérieurement. Je me disais tout bas :

— Courage, Chaufour, mon vieux, tu aides à embellir ta patrie.[13]

Et ça me soutenait le moral.[14]

Malheureusement, j'avais parmi mes compagnons des citoyens un peu trop sensibles aux charmes du cognac ;

si bien qu'un jour, l'un d'eux, qui voyait sa main gauche à droite, s'avisa de battre le briquet près d'une mine chargée :[1] la mine prit feu sans dire gare,[2] et nous envoya une mitraille de cailloux qui tua trois hommes et emporta le bras dont il ne me reste plus que la manche.

— Ainsi, vous étiez de nouveau sans état ? dis-je au vieux soldat.

— C'est-à-dire qu'il fallait en changer, reprit-il tranquillement. Le difficile était d'en trouver un qui se contentât de cinq doigts au lieu de dix ;[3] je le trouvai pourtant.

— Où cela ?

— Parmi les balayeurs de Paris.[4]

— Quoi ! vous avez fait partie ? . . .[5]

— De l'escouade de salubrité ; un peu, voisin, et c'est pas mon plus mauvais temps.[6] Le corps du balayage n'est pas si mal composé que malpropre, savez-vous ![7] Il y a là d'anciennes actrices qui n'ont pas su faire d'économies, des marchands ruinés à la Bourse ; nous avions même un professeur d'humanités qui, pour un petit verre, vous récitait du latin ou des tragédies, à votre choix.[8] Tout ça n'eût pas pu concourir pour le prix Monthyon ;[9] mais la misère faisait pardonner les vices, et la gaieté consolait de la misère. J'étais aussi gueux et aussi gai, tout en tâchant de valoir un peu mieux.[10] Même dans la fange du ruisseau, j'avais gardé mon opinion que rien ne déshonore de ce qui peut être utile au pays.

— Chaufour, que je me disais en riant tout bas,[11] après l'épée le marteau, après le marteau le balai ; tu dégringoles, mon vieux, mais tu sers toujours ta patrie.[12]

— Cependant vous avez fini par quitter votre nouvelle profession ? ai-je repris.

— Pour cause de réforme,[13] voisin ; les balayeurs ont rarement le pied sec,[14] et l'humidité a fini par raviver les blessures de ma bonne jambe. Je ne pouvais plus suivre

l'escouade ; il a fallu déposer les armes.[1] Voilà deux mois que j'ai cessé de travailler à *l'assainissement de Paris.*[2]

Au premier instant, ça m'a étourdi ![3] De mes quatre membres, il ne me restait plus que la main droite, encore avait-elle perdu sa force ! fallait donc lui trouver une occupation *bourgeoise.*[4] Après avoir essayé un peu de tout, je suis tombé sur le cartonnage, et me voilà fabricant d'étuis pour les pompons de la garde nationale ;[5] c'est une œuvre peu lucrative, mais à la portée de toutes les intelligences.[6] En me levant à quatre heures et en travaillant jusqu'à huit, je gagne soixante-cinq centimes ! le logement et la gamelle en prennent cinquante ;[7] reste trois sous pour les dépenses de luxe.[8] Je suis donc plus riche que la France, puisque j'équilibre mon budget,[9] et je continue à la servir, puisque je lui économise ses pompons.[10]

A ces mots, le père Chaufour m'a regardé en riant, et ses grands ciseaux ont recommencé à couper le papier vert pour ses étuis.

Je suis resté attendri et tout pensif.

Encore un membre de cette phalange sacrée qui, dans le combat de la vie, marche toujours en avant pour l'exemple et le salut du monde ! Chacun de ces hardis soldats a son cri de guerre :[11] celui-ci la patrie, celui-là la famille, cet autre l'humanité ; mais tous suivent le même drapeau, celui du devoir ; pour tous règne la même loi divine, celle du dévouement. Aimer quelque chose plus que soi-même, là est le secret de tout ce qui est grand ; savoir vivre en dehors de sa personne, là est le but de tout instinct généreux.

CHAPITRE XI.

UTILITÉ MORALE DES INVENTAIRES.

13 *Novembre, neuf heures du soir.* J'avais bien calfeutré[1] ma fenêtre : mon petit tapis de pied était cloué à sa place ; ma lampe garnie de son abat-jour laissait filtrer une lumière adoucie,[2] et mon poêle ronflait sourdement comme un animal domestique.

Autour de moi tout faisait silence.[3] Au dehors seulement une pluie glacée balayait les toits et roulait avec de longues rumeurs dans les gouttières sonores. Par instants, une raffale courait sous les tuiles qui s'entrefroissaient avec un bruit de castagnettes,[4] puis elle s'engouffrait dans le corridor désert. Alors un petit frémissement voluptueux parcourait mes veines, je ramenais sur moi les pans de ma vieille robe de chambre ouatée, j'enfonçais sur mes yeux ma toque de velours râpé, et, me laissant glisser plus profondément dans mon fauteuil, les pieds caressés par la chaude lueur qui brillait à travers la porte du poêle, je m'abandonnais à une sensation de bien-être avivée par la conscience de la tempête qui bruissait au dehors.[5] Mes regards noyés dans une sorte de vapeur erraient sur tous les détails de mon paisible intérieur ; ils allaient de mes gravures à ma bibliothèque, en glissant sur la petite causeuse de toile perse,[6] sur les rideaux blancs de la couchette de fer, sur le casier aux cartons dépareillés,[7] humbles archives de la mansarde ! puis, revenant au livre que je tenais à la main, ils s'efforçaient de ressaisir le fil de la lecture interrompue.[8]

Au fait, cette lecture, qui m'avait d'abord captivé, m'était devenue pénible. J'avais fini par trouver les tableaux de l'écrivain trop sombres. Cette peinture des misères du monde me semblait exagérée ; je ne pouvais croire à de tels excès d'indigence ou de douleur ; ni Dieu ni la société ne devaient se montrer aussi durs pour les fils d'Adam. L'auteur avait cédé à une tentation d'artiste ; il avait voulu élever l'humanité en croix, comme Néron brûlait Rome, dans l'intérêt du pittoresque !

A tout prendre,[2] cette pauvre maison du genre humain, tant refaite, tant critiquée, était encore un assez bon logement : on y trouvait de quoi satisfaire ses besoins, pourvu qu'on sût les borner ; le bonheur du sage coûtait peu et ne demandait qu'une petite place !...

Ces réflexions consolantes devenaient de plus en plus confuses... Enfin mon livre glissa à terre sans que j'eusse le courage de me baisser pour le reprendre, et, insensiblement gagné par le bien-être du silence, de la demi-obscurité et de la chaleur, je m'endormis.

Je demeurai quelque temps plongé dans cette espèce d'évanouissement du premier sommeil ; enfin quelques sensations vagues et interrompues le traversèrent. Il me sembla que le jour s'obscurcissait ... que l'air devenait plus froid... J'entrevoyais des buissons couverts de ces baies écarlates qui annoncent l'hiver...[3] Je marchais sur une route sans abri, bordée, çà et là, de genévriers blanchis par le givre...[4] Puis la scène changeait brusquement... J'étais en diligence... la bise ébranlait les vitres des portières ; les arbres chargés de neige passaient comme des fantômes ; j'enfonçais vainement dans la paille broyée mes pieds engourdis... Enfin la voiture s'arrêtait, et, par un de ces coups de théâtre familiers au sommeil,[5] je me trouvais seul dans un grenier sans cheminée, ouvert à tous les vents. Je revoyais le doux visage de ma mère, à peine aperçu dans ma première

enfance, la noble et austère figure de mon père, la petite tête blonde de ma sœur enlevée à dix ans ; toute la famille morte revivait autour de moi ; elle était là, exposée aux morsures du froid et aux angoisses de la faim. Ma mère priait près du vieillard résigné, et ma sœur, roulée sur quelques lambeaux dont on lui avait fait un lit, pleurait tout bas en tenant ses pieds nus dans ses petites mains bleuies.[1]

C'était une page du livre que je venais de lire, transportée dans ma propre existence.

J'avais le cœur oppressé d'une inexprimable angoisse. Accroupi dans un coin, les yeux fixés sur ce lugubre tableau, je sentais le froid me gagner lentement, et je me disais avec un attendrissement amer :

— Mourons, puisque la misère est un cachot gardé par les soupçons, l'insensibilité, le mépris, et d'où l'on tenterait en vain de s'échapper ; mourons, puisqu'il n'y a point pour nous de place au banquet des vivants !

Et je voulus me lever pour rejoindre ma mère et attendre l'heure suprême à ses pieds. . .

Cet effort a dissipé le rêve ; je me suis réveillé en sursaut.

J'ai regardé autour de moi : ma lampe était mourante,[2] mon poêle refroidi, et ma porte entr'ouverte laissait entrer une bise glacée ! Je me suis levé, en frissonnant, pour la refermer à double tour ;[3] puis, gagnant l'alcôve, je me suis couché à la hâte.

Mais le froid m'a tenu longtemps éveillé, et ma pensée a continué le rêve interrompu.

Les tableaux que j'accusais tout à l'heure d'exagération ne me semblent maintenant qu'une trop fidèle peinture de la réalité ; je me suis endormi sans pouvoir reprendre mon optimisme . . . ni me réchauffer.

Ainsi un poêle éteint et une porte mal close ont changé mon point de vue.[4] Tout était bien quand mon sang

circulait à l'aise, tout devient triste parce que le froid m'a saisi !

Ceci rappelle l'anecdote de la duchesse obligée de se rendre au couvent voisin par un jour d'hiver. Le couvent était pauvre, le bois manquait, et les moines n'avaient, pour combattre le froid, que la discipline [1] et l'ardeur des prières. La duchesse, qui grelottait, revint touchée d'une profonde compassion pour les pauvres religieux. Pendant qu'on la débarrasse de sa pelisse et qu'on ajoute deux bûches au feu de sa cheminée, elle mande son intendant, auquel elle ordonne d'envoyer, sur-le-champ, du bois au couvent. Elle fait ensuite rouler sa chaise longue près du foyer,[2] dont la chaleur ne tarde pas à la ranimer. Déjà le souvenir de ce qu'elle vient de souffrir s'est éteint dans le bien-être ; l'intendant rentre, et demande combien de chariots de bois il doit faire transporter.

— Vous pouvez bien attendre, dit nonchalamment la grande dame ; le temps s'est beaucoup radouci.[3]

Ainsi l'homme, dans ses jugements, consulte moins la logique que la sensation ; et, comme la sensation lui vient du monde extérieur, il se trouve plus ou moins sous son influence ; il y puise, peu à peu,[4] une partie de ses habitudes et de ses sentiments.

Ce n'est donc point sans motif que, lorsqu'il s'agit de préjuger un inconnu,[5] nous cherchons dans ce qui l'entoure des révélations de son caractère. Le milieu dans lequel nous vivons se modèle forcément à notre image ; nous y laissons, sans y penser, mille empreintes de notre âme. De même que la couche vide permet de deviner la taille et l'attitude de celui qui y a dormi, la demeure de chaque homme peut trahir, aux yeux d'un observateur habile, la portée de son intelligence et les mouvements de son cœur.[6] Bernardin de Saint-Pierre[7] a raconté l'histoire d'une jeune fille qui refusa un prétendu, parce qu'il n'avait jamais voulu souffrir chez lui ni fleurs ni animaux domestiques ;

l'arrêt était sévère peut-être, mais non sans fondement. On pouvait présumer que l'homme insensible à la grâce et à l'humble affection, serait mal préparé à sentir les jouissances d'une union choisie.

14, *sept heures du soir.* Ce matin, comme j'allais reprendre la rédaction de mon mémorial,[1] j'ai reçu la visite de notre vieux caissier.

Sa vue baisse, sa main commence à trembler, et le travail auquel il suffisait autrefois lui est devenu plus difficile. Je me suis chargé d'une partie de ses écritures ;[2] il venait chercher ce que j'avais achevé.

Nous avons causé longuement près du poêle, en prenant une tasse de café que je l'ai forcé d'accepter.

M. Rateau est un homme de sens, qui a beaucoup observé et qui parle peu, ce qui fait qu'il a toujours quelque chose à dire.

En parcourant les *états* que j'avais dressés pour lui,[3] ses regards sont tombés sur mon mémorial, et il a bien fallu lui avouer que j'écrivais ainsi chaque soir, pour moi seul, le journal de mes actes et de mes pensées. De proche en proche, j'en suis venu à lui parler[4] de mon rêve de l'autre jour et de mes réflexions à propos de l'influence des objets visibles sur nos sentiments habituels ; il s'est mis à sourire :

— Ah ! vous avez aussi mes *superstitions*, a-t-il dit doucement. J'ai toujours cru, comme vous, que *le gîte faisait connaître le gibier* ;[5] il faut seulement pour cela un tact et une expérience sans lesquels on s'expose à bien des jugements téméraires. Pour ma part, je m'en suis rendu coupable en plus d'une occasion ; mais quelquefois aussi j'ai bien préjugé.[6] Je me rappelle surtout une rencontre qui remonte aux premières années de ma jeunesse.[7]

Il s'était arrêté ; je le regardai d'un air qui lui prouva que j'attendais une histoire, et il me la raconta sans difficulté.

A cette époque, il n'était encore que troisième clerc chez un notaire d'Orléans.[1] Le patron l'avait envoyé à Montargis[2] pour différentes affaires, et il devait y reprendre la diligence le soir même, après avoir fait un recouvrement[3] dans un bourg voisin : mais, arrivé chez le débiteur, on le fit attendre, et lorsqu'il put partir, le jour était déjà tombé.

Craignant de ne pouvoir regagner assez tôt Montargis, il prit une route de traverse[4] qu'on lui indiqua. Par malheur, la brume s'épaississait de plus en plus, aucune étoile ne brillait dans le ciel ; l'obscurité devint si profonde qu'il perdit son chemin. Il voulut retourner sur ses pas, croisa vingt sentiers, et se trouva enfin complétement égaré.

Après la contrariété de manquer le passage de la diligence,[5] vint l'inquiétude sur sa situation. Il était seul, à pied, perdu dans une forêt, sans aucun moyen de retrouver sa direction, et porteur d'une somme assez forte dont il avait accepté la responsabilité. Son inexpérience augmentait ses angoisses. L'idée de forêt était liée, dans son souvenir, à tant d'aventures de vol et d'assassinat, qu'il s'attendait, d'instant en instant, à quelque funeste rencontre.

La position, à vrai dire, n'était point rassurante. Le lieu ne passait point pour sûr,[6] et l'on parlait, depuis longtemps, de plusieurs maquignons subitement disparus, sans qu'on eût toutefois trouvé aucune trace de crime.

Notre jeune voyageur, le regard plongé dans l'espace et l'oreille au guet,[7] suivait un sentier qu'il supposait devoir le conduire à quelque maison ou à quelque route ; mais les bois succédaient toujours aux bois ! Enfin, il distingua une lueur éloignée, et au bout d'un quart d'heure, il atteignit un chemin de grande communication.

Une maison isolée (celle dont la lumière l'avait attiré) se dressait à peu de distance.[8] Il se dirigeait vers la grande porte de la cour, lorsque le trot d'un cheval

lui fit retourner la tête. Un cavalier venait de paraître au tournant de la route et fut, en un instant, près de lui.

Les premiers mots qu'il adressa au jeune homme lui firent comprendre que c'était le fermier lui-même. Il raconta comment il s'était égaré, et apprit du paysan qu'il suivait la route de Pithiviers.[1] Montargis se trouvait à trois lieues derrière lui.

Le brouillard s'était insensiblement transformé en une bruine qui commençait à transpercer le jeune clerc ;[2] il parut s'effrayer de la distance qui lui restait à parcourir, et le cavalier, qui vit son hésitation, lui proposa d'entrer à la ferme.

Celle-ci avait un faux air de forteresse.[3] Enveloppée d'un mur de clôture assez élevé,[4] elle ne se laissait apercevoir qu'à travers les barreaux d'une grande porte à claire voie[5] soigneusement fermée. Le paysan, qui était descendu de cheval, ne s'en approcha point ; tournant à droite, il gagna une autre entrée également close, mais dont il avait la clef.

A peine eut-il franchi le seul, que des aboiements terribles retentirent aux deux extrémités de la cour. Le fermier avertit son hôte de ne rien craindre, et lui montra les chiens enchaînés dans leurs niches ; tous deux étaient d'une grandeur extraordinaire, et tellement féroces, que la vue du maître lui-même ne put les apaiser.

A leurs cris, un garçon sortit de la maison et vint prendre le cheval du fermier. Celui-ci l'interrogea sur les ordres donnés avant son départ, et se dirigea vers les étables, afin de s'assurer s'ils avaient été exécutés.

Resté seul, notre clerc regarda autour de lui.

Une lanterne posée à terre par le garçon éclairait la cour d'une pâle lueur. Tout lui parut vide et désert. On ne voyait aucune trace de ce désordre champêtre indiquant la suspension momentanée d'un travail qui doit être bientôt repris : ni charrette oubliée là où les chevaux

avaient été dételés, ni gerbes entassées en attendant la *batterie*,[1] ni charrue renversée dans un coin et à demi enfouie sous la luzerne fraîchement coupée. La cour était balayée, les granges fermées au cadenas. Pas une vigne grimpant le long des murs ; partout la pierre, le bois et le fer !

Il releva la lanterne et s'avança jusqu'à l'angle de la maison. Derrière s'étendait une seconde cour où les hurlements d'un troisième chien se firent entendre ; au milieu se dressait un puits recouvert.

Notre voyageur chercha vainement ce petit jardin des fermes, où rampent les potirons bariolés,[2] et où quelques ruches bourdonnent sous les haies d'églantiers et de sureaux. La verdure et les fleurs étaient partout absentes. Il n'aperçut même aucune trace de basse-cour ni de pigeonnier. L'habitation de son hôte manquait de tout ce qui fait la grâce, le mouvement et la gaieté de la vie des champs.

Le jeune homme pensa que, pour donner si peu aux agréments domestiques et au charme des yeux, son hôte devait être bien indifférent ou bien calculateur, et, jugeant, malgré lui, par ce qu'il voyait, il se sentit en défiance de son caractère.[3]

Cependant le fermier revint des étables et le fit entrer au logis.

L'intérieur de la ferme répondait à son extérieur. Les murs blanchis n'avaient d'autre ornement qu'une rangée de fusils de toutes dimensions ; les meubles massifs ne rachetaient qu'imparfaitement leur apparence grossière par l'exagération de la solidité.[4] Une propreté douteuse et l'absence de toutes les commodités de détail[5] prouvaient que les soins d'une femme manquaient au ménage. Le jeune clerc apprit qu'en effet le fermier vivait seul avec ses deux fils.

Des signes trop certains l'indiquaient, du reste. Un

couvert que nul ne se donnait la peine de desservir était dressé à demeure [1] près de la fenêtre. Les assiettes et les plats y etaient dispersés sans ordre, chargés de pelures de pommes de terre et d'os à demi-rongés. Plusieurs bouteilles vides exhalaient une odeur d'eau-de-vie mêlée à l'âcre senteur de la fumée de tabac.

Après avoir fait asseoir son hôte, le fermier avait allumé sa pipe, et ses deux fils avaient repris leur travail devant le foyer. Le silence était à peine interrompu, de loin en loin, par une brève remarque à laquelle il était répliqué par un mot ou une exclamation ;[2] puis tout redevenait muet comme auparavant.

— Dès mon enfance, me dit le vieux caissier, j'avais été très-sensible à l'impression des objets extérieurs ; plus tard, la réflexion m'avait appris à étudier les causes de cette impression plutôt qu'à la repousser. Je me mis donc à examiner beaucoup plus attentivement tout ce qui m'entourait.

Au-dessous des fusils que j'avais remarqués dès l'entrée, étaient suspendus des piéges à loup ;[3] à l'un d'eux pendaient encore les lambeaux d'une patte broyée qu'on n'avait point arrachée aux dents de fer. Le manteau fumeux de la cheminée était orné d'une chouette et d'un corbeau cloués au mur, les ailes étendues et la gorge traversée d'un énorme clou ; une peau de renard récemment écorché, s'étalait devant la fenêtre, et un croc de garde-manger,[4] fixé à la principale poutre, laissait voir une oie décapitée dont le cadavre tournoyait au-dessus de nos têtes.

Mes yeux, blessés de tous ces détails, se reportèrent alors sur mes hôtes. Le père, assis, vis-à-vis de moi, ne s'interrompait de fumer que pour se verser à boire ou pour adresser à ses fils une réprimande. L'aîné de ceux-ci grattait une longue baille dont les raclures sanglantes[5] jetées dans le feu nous enveloppaient, par instant, d'une

odeur fétidement douceâtre ; le second aiguisait des couteaux de boucher. Un mot prononcé par le père m'apprit que l'on se préparait à tuer un porc le lendemain.

Il y avait dans ces occupations et dans tout l'aspect de cet intérieur je ne sais quelle brutalité d'habitudes[1] qui semblait expliquer l'aride tristesse de l'extérieur et la compléter. Mon étonnement s'était peu à peu transformé en dégoût, et mon dégoût en malaise. Je ne puis détailler toutes les alliances d'images qui se succédèrent dans mon imagination ; mais, cédant à une invincible répulsion, je me levai en déclarant que j'allais me remettre en route.

Le fermier fit quelques efforts pour me retenir : il parla de la pluie, de l'obscurité, de la longueur du chemin ; je répondis à tout par l'absolue nécessité d'arriver à Montargis cette nuit même, et, le remerciant de sa courte hospitalité, je repartis avec un empressement qui dut lui confirmer la vérité de mes paroles.

Cependant la fraîcheur de la nuit et le mouvement de la marche ne tardèrent pas à changer la direction de mes idées. Eloigné des objets qui avaient éveillé chez moi une si vive répugnance, je sentis celle-ci se dissiper peu à peu. Je commençai par sourire de ma promptitude d'impression ; puis, à mesure que la pluie devenait plus abondante et plus froide, mon ironie se changeait en mauvaise humeur. J'accusais, tout bas, la manie de prendre ses sensations pour des avertissements. Le fermier et ses fils n'étaient-ils pas libres, après tout, de vivre seuls, de chasser, d'avoir des chiens et de tuer un pourceau ? où était le crime ? Avec moins de susceptibilité nerveuse j'aurais accepté l'abri qu'ils m'offraient, et je dormirais chaudement, à cette heure, sur quelques bottes de paille, au lieu de cheminer péniblement sous la bruine ! Je continuai ainsi à me gourmander moi-même jusqu'à Montargis, où j'arrivai vers le matin, rompu et transi.[2]

Cependant lorsqu'au milieu du jour je me levai reposé,

j'étais instinctivement revenu à mon premier jugement. L'aspect de la ferme se représentait à moi sous les couleurs repoussantes qui, la veille, m'avaient déterminé à fuir. J'avais beau soumettre mes impressions au raisonnement,[1] celui-ci finissait, lui-même, par se taire, devant cet ensemble de détails sauvages, et était forcé d'y reconnaître l'expression d'une nature inférieure ou les éléments d'une funeste influence.

Je repartis le jour même, sans avoir pu rien apprendre sur le paysan ni sur ses fils ; mais le souvenir de la ferme resta profondément gravé dans ma mémoire.

Dix années plus tard, je traversais en diligence le département du Loiret.[2] Penché à une des portières, je regardais des taillis nouvellement soumis à la culture,[3] dont un de mes compagnons de voyage m'expliquait le défrichement,[4] lorsque mon œil s'arrêta sur un mur d'enceinte percé d'une porte à claire-voie. Au fond s'élevait une maison dont tous les volets étaient clos et que je reconnus sur-le-champ ; c'était la ferme où j'avais été reçu ! Je la montrai vivement à mon compagnon, en lui demandant qui l'habitait.

— Personne pour le moment, me répondit-il.

— Mais n'a-t-elle point été tenue, il y a quelques années, par un homme et ses deux fils ?

— Les Turreau,[5] dit mon compagnon de route en me regardant ; vous les avez connus ?

— Je les ai vus une seule fois.

Il hocha la tête.

— Oui, oui, reprit-il ; pendant bien des années ils ont vécu là comme des loups dans leur tanière ; ça ne savait que travailler la terre, tuer le gibier et boire.[6] Le père menait la maison : mais des hommes tout seuls, sans femmes pour les aimer, sans enfants pour les adoucir, sans Dieu pour les faire penser au ciel, ça tourne toujours à la bête féroce, voyez-vous ;[7] si bien qu'un matin, après

avoir bu trop d'eau-de-vie, il paraît que l'aîné n'a pas voulu atteler la charrue ; le père l'a frappé de son fouet, et le fils, qui était fou d'ivresse, l'a tué d'un coup de fusil.

Le 16 au soir. L'histoire du vieux caissier m'a préoccupé tous ces jours-ci ;[1] elle est venue s'ajouter aux réflexions que m'avait inspirées mon rêve.

N'ai-je point à tirer de tout ceci un sérieux enseignement ?

Si nos sensations ont une incontestable influence sur nos jugements, d'où vient que nous prenions si peu de souci des choses qui éveillent ou modifient ces sensations ? Le monde extérieur se reflète perpétuellement en nous comme dans un miroir et nous remplit d'images qui deviennent, à notre insu, des germes d'opinion ou des règles de conduite.[2] Tous les objets qui nous entourent sont donc, en réalité, autant de talismans d'où s'exhalent de bonnes et de funestes influences. C'est à notre sagesse[3] de les choisir pour créer à notre âme une salubre atmosphère.

Convaincu de cette vérité, je me suis mis à faire une revue de ma mansarde.

Le premier objet sur lequel mes yeux se sont arrêtés est un vieux cartulaire provenant de la plus célèbre abbaye de ma province.[4] Déroulé avec complaisance,[5] il occupe le panneau le plus apparent. D'où vient que je lui ai donné cette place ? Pour moi, qui ne suis ni un antiquaire ni un érudit, cette feuille de parchemin rongée de mites[6] devrait-elle avoir tant de prix ? ne me serait-elle point devenue précieuse à cause d'un des abbés fondateurs, qui porte mon nom, et n'aurais-je point, par hasard, la prétention de m'en faire, aux yeux des visiteurs, un arbre généalogique ? En écrivant ceci, je sens que j'ai rougi. Allons, à bas le cartulaire ! reléguons-le dans mon tiroir le plus profond.

En passant devant ma glace, j'ai aperçu plusieurs

cartes de visites complaisamment étalées le long de l'encadrement.[1] Par quel hasard n'y a-t-il là que des noms qui peuvent faire figure? . . . Voici un comte polonais . . . un colonel retraité . . . le député de mon département. . . Vite, vite, au feu ces témoignages de vanité ! et mettons à la place cette carte écrite à la main par notre garçon de bureau, cette adresse de dîners économiques, et le reçu du revendeur auquel j'ai acheté mon dernier fauteuil. Ces indications de ma pauvreté sauront, comme le dit Montaigne,[2] *mater ma superbe*,[3] et me rappelleront sans cesse à la modestie qui fait la dignité des petits.

Je me suis arrêté devant les gravures accrochées au mur. Cette grosse Pomone[4] qui rit assise sur des gerbes, et dont la corbeille ruisselle de fruits, ne fait naître que des idées de joie et d'abondance ;[5] je la regardais l'autre jour lorsque je me suis endormi en niant la misère ; donnons-lui pour pendant[6] ce tableau de l'hiver où tout exprime la tristesse et la souffrance : l'une des impressions tempérera l'autre.

Et cette Heureuse famille de Greuze ![7] Quelle gaieté dans les yeux des enfants ! que de douce sérénité sur le front de la jeune femme ! quel attendrissement religieux dans les traits du grand-père ! Que Dieu leur conserve la joie ! mais suspendons à côté le tableau de cette mère qui pleure sur un berceau vide. La vie humaine a deux faces qu'il faut oser regarder tour à tour.

Cachons aussi ces magots ridicules[8] qui garnissent ma cheminée. Platon a dit que *le beau n'était autre chose que la forme visible du bon.* S'il en est ainsi,[9] le laid doit être la forme visible du mal ; l'âme se déprave insensiblement à le contempler.

Mais surtout, pour entretenir en moi les instincts de tendresse et de pitié, suspendons au chevet de notre lit cette touchante image du *dernier sommeil !*

Jamais je n'ai pu y arrêter mes regards sans me sentir le cœur remué.

Une femme déjà vieille et vêtue de haillons s'est accroupie aux bords d'un chemin ; son bâton est à ses pieds, sa tête repose sur la pierre ; elle s'est endormie les mains jointes, en murmurant une prière apprise dans son enfance, endormie de son dernier sommeil et elle fait son dernier rêve !

Elle se voit toute petite, forte et joyeuse enfant qui garde les troupeaux dans les friches, qui cueille les mûres des haies, qui chante, salue les passants et fait le signe de la croix quand paraît au ciel la première étoile ! Heureuse époque, pleine de parfums et de rayonnements ! rien ne lui manque encore, car elle ignore ce qu'on peut désirer.

Mais la voilà grande ; l'heure des travaux courageux est venue ; il faut couper les foins, battre le blé, apporter à la ferme les fardeaux de trèfle en fleurs ou de ramées flétries. Si la fatigue est grande, l'espérance brille sur tout comme un soleil ; elle essuie les gouttes de sueur. La jeune fille voit déjà que la vie est une tâche ; mais elle l'accomplit encore en chantant.

Plus tard, le fardeau s'est alourdi ; elle est femme, elle est mère ! il faut économiser le pain du jour, avoir l'œil sur le lendemain,[1] soigner les malades, soutenir les faibles, jouer, enfin, ce rôle de providence[2] si doux quand Dieu vous aide, si cruel quand il vous abandonne. La femme est toujours forte ; mais elle est inquiète ; elle ne chante plus !

Encore quelques années et tout s'est assombri. La vigueur du chef de famille s'est brisée ; sa femme le voit languir devant le foyer éteint ; le froid et la faim achèvent ce que la maladie avait commencé ; il meurt, et, près du cercueil fourni par la charité, la veuve s'asseoit à terre, pressant dans ses bras deux petits enfants demi-

nus. Elle a peur de l'avenir, elle pleure et elle baisse la tête.

Enfin, l'avenir est venu ; les enfants ont grandi, mais ne sont plus là. Le fils combat l'ennemi sous les drapeaux, et sa sœur est partie. Tous deux sont perdus pour bien longtemps ; pour toujours peut-être ; et la forte jeune fille la vaillante femme, la courageuse mère n'est désormais qu'une vieille mendiante sans famille et sans abri ! elle ne pleure plus, la douleur l'a domptée ; elle se résigne et attend la mort.

La mort, amie fidèle des misérables ! elle est arrivée, non pas horrible et railleuse, comme la superstition nous la représente, mais belle, souriante, couronnée d'étoiles ! Le doux fantôme s'est baissé vers la mendiante ; ses lèvres pâles ont murmuré de vagues paroles qui lui annoncent la fin de ses fatigues, une joie sereine ; et la vieille mendiante, appuyée sur l'épaule de la grande libératrice, vient de passer [illegible] s'en apercevoir, de son dernier sommeil au sommeil sans fin.

Reste là pauvre femme brisée, les feuilles des bois te serviront de linceul,[1] la nuit répandra sur toi ses larmes de rosée, et les oiseaux chanteront doucement près de tes dépouilles. Ton apparition ici-bas n'aura pas laissé plus de traces que leur vol dans les airs ; ton nom y est déjà oublié, et le seul héritage que tu puisses transmettre est ce bâton d'épine oublié à tes pieds ![2]

Eh bien ! quelqu'un le relèvera, quelque soldat de cette grande armée humaine dispersée par la misère ou le vice ; car tu n'es pas une exception, tu es un exemple, et, sous le soleil qui luit si doucement pour tous, au milieu de ces vignobles en fleurs, de ces blés mûrs, de ces villes opulentes, des générations entières souffrent et se succèdent, en se léguant le bâton du mendiant ! . . .

La vue de cette douloureuse figure me rendra plus reconnaissant pour ce que Dieu m'a donné, plus com-

patissant pour ceux qu'il a traités avec moins de douceur; ce sera un enseignement et un sujet de réflexions. . .

Ah ! si nous voulions veiller à tout ce qui peut nous améliorer, nous instruire ; si notre intérieur était disposé de manière à devenir une perpétuelle école pour notre âme ! mais le plus souvent nous n'y prenons pas garde. L'homme est un éternel mystère pour lui-même ; sa propre personne est une maison où il n'entre jamais et dont il n'étudie que les dehors. Chacun de nous aurait besoin de retrouver sans cesse devant lui la fameuse inscription qui éclaira autrefois Socrate,[1] et qu'une main inconnue avait gravée sur les murs de Delphes :[2]

Connais-toi toi-même.

CHAPITRE XII.

LA FIN D'UNE ANNÉE.

Le 30 Décembre au soir. J'étais au lit, à peine délivré de cette fièvre délirante qui m'a tenu si longtemps entre la vie et la mort. Mon cerveau affaibli faisait effort pour reprendre son activité ; la pensée se produisait encore incomplète et confuse, comme un jet lumineux qui perce les nuages ; je sentais, par instant, des retours de vertige[1] qui brouillaient toutes mes perceptions ; je flottais, pour ainsi dire, entre des alternatives d'égarement et de raison.

Quelquefois tout m'apparaissait clairement, comme ces perspectives qui s'ouvrent devant nous par un temps serein, du haut de quelque montagne élevée. Nous distinguons les eaux, les bois, les villages, les troupeaux, jusqu'au châlet posé aux bords du ravin ; puis, subitement, une raffale chargée de brumes arrive, et tout se confond !

Ainsi livré aux oscillations d'une lucidité mal reconquise, je laissais mon esprit en suivre tous les mouvements sans vouloir distinguer la réalité de la vision ; il glissait doucement de l'une à l'autre ; la veille et le rêve se suivaient de plain-pied ![2]

Or, tandis que j'errais dans cette incertitude, voici que, devant moi, au-dessous de la pendule dont le pouls sonore mesure les heures,[3] une femme m'est apparue !

Le premier regard suffisait pour faire comprendre que ce n'était point là une fille d'Eve. Son œil avait l'éclat mourant d'un astre qui s'éteint, et son visage la pâleur

d'une sublime agonie. Revêtue de draperies de mille couleurs où se jouaient les teintes les plus joyeuses et les plus sombres, elle tenait à la main une couronne effeuillée.[1]

Après l'avoir contemplée quelques instants, je lui ai demandé son nom et ce qu'elle faisait dans ma mansarde. Ses yeux, qui suivaient l'aiguille de la pendule, se sont tournés de mon côté, et elle a répondu :

— Tu vois en moi l'année qui va finir ; je viens recevoir tes remercîments et tes adieux.

Je me suis dressé sur mon coude avec une surprise qui a bientôt fait place à un amer ressentiment.

— Ah ! tu veux être remerciée, me suis-je écrié ; mais voyons pour cela ce que tu m'as apporté !

Quand j'ai salué ta venue,[2] j'étais encore jeune et vigoureux ! tu m'as retiré, chaque jour, quelque peu de mes forces, et tu as fini par m'envoyer la maladie ! Déjà, grâce à toi, mon sang est moins chaud, mes muscles sont moins fermes, mes pieds moins prompts. Tu as déposé dans mon sein tous les germes des infirmités ; là où croissaient les fleurs de l'été de la vie, tu as méchamment semé les orties de vieillesse.[3]

Et comme si ce n'était pas assez d'avoir affaibli mon corps, tu as aussi amoindri mon âme ; tu as éteint en elle les enthousiasmes ; elle est devenue plus paresseuse et plus craintive. Autrefois ses regards embrassaient généreusement l'humanité entière, tu l'as rendue myope et elle voit maintenant à peine au-delà d'elle-même.[4]

Voilà ce que tu as fait de mon être : quant à ma vie, regarde à quelle tristesse, à quel abandon, à quelles misères tu l'as réduite !

Depuis tant de jours que la fièvre me retient cloué sur ce lit, qui a pris soin de cet intérieur où je mettais ma joie ? Ne vais-je point trouver mes armoires vides, ma bibliothèque dégarnie, toutes mes pauvres richesses

perdues par la négligence ou l'infidélité ? Où sont les plantes que je cultivais, les oiseaux que j'avais nourris ? Tout a disparu ! ma mansarde est défleurie, muette, solitaire ! [1]

Revenu seulement depuis quelques instants à la conscience de ce qui m'entoure,[2] j'ignore même qui m'a veille pendant ces longues souffrances. Sans doute quelque mercenaire, reparti quand mes ressources auront été épuisées ! [3]

Et qu'auront dit de mon absence les maîtres auxquels je devais mon travail ? A ce moment de l'année où les affaires sont plus pressantes, auront-ils pu se passer de moi, l'auront-ils voulu ? [4] Peut-être suis je déjà remplacé à ce petit bureau où je gagnais le pain terrestre ! Et c'est toi, toi seule, méchante fille du temps, qui m'auras apporté tous ces désastres : force, santé, aisance, travail, tu m'as tout enlevé ; je n'ai reçu de toi qu'insultes ou dommages,[5] et tu oses encore réclamer ma reconnaissance !

Ah ! meurs, puisque ton jour est venu ; mais meurs méprisée et maudite ; et puissé-je écrire sur ta tombe l'épitaphe que le poëte arabe grava sur celle d'un roi :

'*Passant, réjouis-toi; celui que nous avons enterré ici ne peut plus revivre.*'

. . . . . .

Je viens d'être réveillé par une main qui prenait la mienne ; et, en ouvrant les yeux, j'ai reconnu le médecin.

Après avoir compté les pulsations du pouls, il a hoché la tête, s'est assis aux pieds du lit et m'a regardé en se grattant le nez avec sa tabatière.

J'ai su depuis que c'était un signe de satisfaction chez le docteur.

— Eh bien ! nous avons donc voulu nous faire enlever par la camarde ? [6] m'a dit M. Lambert, de son ton moitié

jovial, moitié grondant. Peste ! comme on y allait de bon cœur ! Il a fallu vous retenir à deux bras, au moins ![1]

— Ainsi vous avez désespéré de moi, docteur ? ai-je demandé un peu saisi.

— Du tout, a répondu le vieux médecin ; pour désespérer quelquefois, il faudrait avoir habituellement de l'espoir, et je n'en ai jamais. Nous ne sommes que les instruments de la Providence, et chacun de nous devrait dire comme Ambroise Paré :[2] 'Je le pansai, Dieu le guérit.'[3]

— Qu'il soit donc béni, ainsi que vous, me suis je écrié, et puisse la santé me revenir avec la nouvelle année !

M. Lambert a haussé les épaules.

— Commencez par vous la demander à vous-même, a-t-il repris brusquement : Dieu vous la rend, c'est à votre sagesse et non au temps de la conserver.[4] Ne dirait-on pas[5] que les infirmités nous viennent comme une pluie ou comme un rayon de soleil, sans que nous y soyons pour quelque chose ! Avant de se plaindre d'être malade, il faudrait prouver qu'on a mérité de se bien porter.

J'ai voulu sourire, mais le docteur s'est fâché.

— Ah ! vous croyez que je plaisante, a-t-il repris en élevant la voix ; mais dites-moi un peu qui de nous donne à sa santé l'attention qu'il donne à sa fortune ? Economisez-vous vos forces comme vous économisez votre argent ? évitez-vous les excès ou les imprudences avec le même soin que les folles dépenses ou les mauvais placements ? avez-vous une comptabilité ouverte pour votre tempérament comme pour votre industrie ?[6] cherchez-vous chaque soir ce qui a pu vous être salutaire ou malfaisant, avec la prudence que vous apportez à l'examen de vos affaires ? Vous-même, qui riez, n'avez-vous pas provoqué le mal par mille extravagances ?

J'ai voulu protester en demandant l'indication de ces

extravagances ; le vieux médecin a écarté tous ses doigts, et s'est mis à les compter l'une après l'autre.[1]

— *Primo*, s'est-il écrié, manque d'exercice ! Vous vivez ici comme le rat dans son fromage, sans air, sans mouvement, sans distraction. Par suite,[2] le sang circule mal, les humeurs s'épaississent, le muscles inactifs ne réclament plus leur part de nutrition ; l'estomac s'alanguit[3] et le cerveau se fatigue.

Secundo. Nourriture irrégulière. Le caprice est votre cuisinier, l'estomac un esclave qui doit accepter ce qu'on lui donne, mais qui se venge sournoisement, comme tous les esclaves.

Tertio. Veilles prolongées ![4] Au lieu d'employer la nuit au sommeil, vous la dépensez en lectures ; votre alcôve est une bibliothèque, votre oreiller un pupitre ! A l'heure où le cerveau fatigué demande du repos, vous le conduisez à une orgie, et vous vous étonnez de le trouver endolori le lendemain.[5]

Quarto. La mollesse des habitudes ! Enfermé dans votre mansarde, vous vous êtes insensiblement entouré de mille précautions douillettes.[6] Il a fallu des bourrelets pour votre porte,[7] un paravent pour votre fenêtre, des tapis pour vos pieds, un fauteuil ouaté de laine pour vos épaules, un poêle allumé au premier froid, une lampe à lumière adoucie, et, grâce à toutes ces précautions, le moindre vent vous enrhume, les siéges ordinaires vous exposent à des courbatures,[8] et il vous faut des lunettes pour supporter la lumière du jour. Vous avez cru conquérir des jouissances, et vous n'avez fait que contracter des infirmités.

Quinto . . .

— Ah ! de grâce, docteur, assez ! me suis-je écrié. Ne poussez pas plus loin l'examen ; n'attachez pas à chacun de mes goûts un remords.

Le vieux médecin s'est gratté le nez avec sa tabatière.

— Vous voyez, a-t-il dit plus doucement en se levant, vous fuyez la vérité, vous reculez devant l'enquête! preuve que vous êtes coupable : *Habemus confitentem reum!*[1] Mais au moins, mon cher, n'accusez plus les quatre saisons, à l'exemple des portières.[2]

Là-dessus il m'a encore tâté le pouls,[3] et il est parti, en déclarant que son ministère était fini, et que le reste me regardait.[4]

Le docteur sorti, je me suis mis à réfléchir.

Pour être trop absolue, son idée n'en a pas moins un fond de justesse.[5] Combien de fois nous attribuons au hasard le mal dont il faudrait chercher l'origine en nous-mêmes! Peut-être eût-il été sage de la laisser achever l'examen commencé.

Mais n'en est-il pas un autre encore plus important, celui qui intéresse la santé de l'âme? suis-je bien sûr de n'avoir rien négligé pour la préserver pendant l'année qui va finir? Soldat de Dieu parmi les hommes, ai-je bien conservé mon courage et mes armes? Serai-je prêt pour cette grande revue des morts que doit passer *Celui qui est* dans la sombre vallée de Josaphat?

Ose te regarder toi-même, ô mon âme, et cherche combien de fois tu as failli.

D'abord, tu as failli par orgueil! Car je n'ai pas recherché les simples.[6] Trop abreuvé des vins enivrants du génie,[7] je n'ai plus trouvé de saveur à l'eau courante. J'ai dédaigné les paroles qui n'avaient d'autre grâce que leur sincérité; j'ai cessé d'aimer les hommes, seulement parce que c'étaient des hommes, je les ai aimés pour leur supériorité; j'ai resserré le monde dans les étroites limites d'un panthéon,[8] et ma sympathie n'a pu être éveillée que par l'admiration. Cette foule vulgaire que j'aurais dû suivre d'un œil ami, puisqu'elle est composée de frères en espérances et en douleurs, je l'ai laissée passer avec indifférence, comme un troupeau. Je m'indigne de voir

celui qu'enivre son or[1] mépriser l'homme pauvre des biens terrestres, et moi, vain de ma science futile, je méprise le pauvre d'esprit.[2] J'insulte à l'indigence de la pensée comme d'autres à celle de l'habit ;[3] je m'enorgueillis d'un don et je me fais une arme offensive d'un bonheur ![4]

Ah ! si, aux plus mauvais jours des révolutions, l'ignorance révoltée a jeté parfois un cri de haine contre le génie, la faute n'en est pas seulement à la méchanceté envieuse de sa sottise, elle vient aussi de l'orgueil méprisant du savoir.[5]

Hélas ! j'ai trop oublié la fable des deux fils du magicien de Bagdad.[6]

L'un, frappé par l'arrêt irrévocable du destin, était né aveugle, tandis que l'autre jouissait de toutes les joies que donne la lumière. Ce dernier, fier de ses avantages, raillait la cécité de son frère et dédaignait sa compagnie. Un matin que l'aveugle voulait sortir avec lui :

— A quoi bon, lui dit-il, puisque les dieux n'ont mis rien de commun entre nous ? Pour moi la création est un théâtre où se succèdent mille décorations charmantes et mille acteurs merveilleux ; pour vous ce n'est qu'un abîme obscur au fond duquel bruit un monde invisible.[7] Demeurez donc seul dans vos ténèbres, et laissez les plaisirs de la lumière à ceux qu'éclaire l'astre du jour.[8]

A ces mots, il partit, et le frère abandonné se mit à pleurer amèrement. Le père, qui l'entendit, accourut aussitôt et s'efforça de le consoler en promettant de lui accorder tout ce qu'il désirerait.

— Pouvez-vous me rendre la vue ? demanda l'enfant.

— Le sort ne le permet pas, dit le magicien.

— Alors, s'écria l'aveugle avec emportement, je vous demande d'éteindre le soleil !

Qui sait si mon orgueil n'a point provoqué le même souhait de la part de quelqu'un de mes frères qui ne *voient* pas ?

Mais combien plus souvent encore j'ai failli par imprudence et par légèreté ! Que de résolutions prises à l'aventure ! que d'arrêts portés dans l'intérêt d'un bon mot ! que de mal accompli faute de sentir ma responsabilité ![1] la plupart des hommes se nuisent les uns aux autres pour faire quelque chose ! on raille une gloire, on compromet une réputation,[2] comme le promeneur oisif, qui suit une haie, brise les jeunes branches et effeuille les plus belles fleurs. Et cependant notre irréflexion fait ainsi les renommées ! Semblables à ces monuments mystérieux des peuples barbares auxquels chaque voyageur ajoutait une pierre, elles s'élèvent lentement ; chacun y apporte en passant quelque chose et ajoute au hasard, sans pouvoir dire lui-même s'il élève un piédestal ou un gibet. Qui oserait regarder derrière lui pour y relever ses jugements téméraires ?[3]

Il y a quelques jours, je suivais le flanc des buttes vertes que couronne le télégraphe de Montmartre.[4] Au-dessous de moi, le long d'un de ces sentiers qui tournent en spirale pour gravir le coteau, montaient un homme et une jeune fille sur lesquels mes yeux s'arrêtèrent. L'homme avait un paletot à longs poils qui lui donnait quelque ressemblance avec une bête fauve, et portait une grosse canne dont il se servait pour décrire dans l'air d'audacieuses arabesques. Il parlait très-haut, d'une voix qui me parut saccadée par la colère.[5] Ses yeux, levés par instant, avaient une expression de dureté farouche, et il me sembla qu'il adressait à la jeune fille des reproches ou des menaces qu'elle écoutait avec une touchante résignation. Deux ou trois fois elle hasarda quelques paroles, sans doute un essai de justification ;[6] mais l'homme au paletot recommençait aussitôt avec ses éclats de voix convulsifs, ses regards féroces et ses moulinets menaçants.[7] Je le suivis des yeux, cherchant en vain à saisir un mot au passage, jusqu'au moment où il disparut derrière la colline

Evidemment je venais de voir un de ces tyrans domestiques dont l'humeur insociable s'exalte par la patience de la victime, et qui, pouvant être les dieux bienfaiteurs d'une famille, aiment mieux s'en faire les bourreaux.[1]

Je maudissais dans mon cœur le féroce inconnu, et je m'indignais de ce que ces crimes contre la sainte douceur du foyer ne pussent recevoir leur juste châtiment, lorsque la voix du promeneur se fit entendre de plus près. Il avait tourné le sentier et parut bientôt devant moi au sommet de la butte.

Le premier coup d'œil et les premiers mots me firent alors tout comprendre : là où j'avais trouvé l'accent furieux et les regards terribles de l'homme irrité, ainsi que l'attitude d'une victime effrayée, j'avais, tout simplement, un brave bourgeois louche et bègue qui expliquait à sa fille attentive l'éducation des vers à soie ![2]

Je m'en suis revenu, riant de ma méprise ; mais, près de rejoindre mon faubourg, j'ai vu courir la foule, j'ai entendu des cris d'appel ; tous les bras, tournés vers le même point, montraient, au loin, une colonne de flammes. L'incendie dévorait une fabrique, et tout le monde s'élançait au secours.

J'ai hésité. La nuit allait venir ; je me sentais fatigué ; un livre favori m'attendait : j'ai pensé que les travailleurs ne manqueraient pas, et j'ai continué ma route.

Tout à l'heure j'avais failli par défaut de prudence ; maintenant, c'est par égoïsme et par lâcheté.

Mais quoi, n'ai-je point oublié en mille autres occasions les devoirs de la solidarité humaine ?[3] Est-ce la première fois que j'évite de payer ce que je dois à la société ? Dans mon injustice, n'ai-je pas toujours traité mes associés comme le lion ?[4] Toutes les parts ne me sont-elles pas successivement revenues ? Pour peu qu'un malavisé en redemande quelque chose,[5] je m'effraie, je

m'indigne, j'échappe par tous les moyens. Que de fois, en apercevant, au bout du trottoir, la mendiante accroupie, j'ai dévié de ma route, de peur que la pitié ne m'appauvrît, malgré moi, d'une aumône ![1] Que de douleurs mises en doute[2] pour avoir le droit d'être impitoyable ! Avec quelle complaisance j'ai constaté, parfois, les vices du pauvre, afin de transformer sa misère en punition méritée ! . . .

Oh ! n'allons pas plus loin, n'allons pas plus loin ! Si j'ai interrompu l'examen du docteur, combien celui-ci est plus triste ! Les maladies du corps font pitié, celles de l'âme font horreur. . .

J'ai été heureusement arraché à ma rêverie par mon voisin le vieux soldat.

Maintenant que j'y pense, il me semble avoir toujours vu, pendant mon délire, cette bonne figure tantôt penchée sur mon lit, tantôt assise à son établi, au milieu de ses feuilles de carton.

Il vient d'entrer, armé de son pot à colle, de sa main de papier vert et de ses grands ciseaux.[3] Je l'ai salué par son nom ; il a poussé une exclamation joyeuse et s'est approché.

— Eh bien ! on a donc retrouvé sa *boule* ![4] s'est-il écrié en prenant mes deux mains dans la main mutilée qui lui reste ; ça n'a pas été sans peine, savez-vous ! en voilà une campagne qui peut compter pour deux chevrons ![5] J'ai vu pas mal de fiévreux battre la breloque pendant mes mois d'hôpital :[6] à Leipsick j'avais un voisin qui se croyait un feu de cheminée dans l'estomac, et qui ne cessait d'appeler les pompiers ;[7] mais le troisième jour tout s'est éteint de soi-même, vu qu'il a passé l'arme à gauche,[8] tandis que vous, ça a duré vingt-huit jours, le temps d'une campagne du petit caporal.[9]

— Je ne me suis donc pas trompé, vous étiez près de moi !

— Parbleu ! je n'ai eu qu'à traverser le corridor.[1] Ça vous a fait une garde-malade pas mal gauche, vu que la droite est absente ;[2] mais bah ! vous ne saviez pas de quelle main on vous faisait boire, et ça n'a pas empêché cette gueuse de fièvre d'être noyée . . . absolument comme Poniatowski dans l'Elster ![3]

Le vieux soldat s'est mis à rire, et moi, trop attendri pour parler, j'ai serré sa main contre ma poitrine. Il a vu mon émotion et s'est empressé d'y couper court.[4]

— A propos, vous savez qu'à partir d'aujourd'hui on a le droit à la ration ![5] a-t-il repris gaiement ; quatre repas comme les *meinherrs* allemands, rien que ça ![6] C'est le docteur qui est votre maître d'hôtel.[7]

— Reste à trouver le cuisinier,[8] ai-je repris en souriant.

— Il est trouvé ! s'est écrié le vétéran.

— Qui donc ?

— Geneviève.

— La fruitière ?

— Au moment où je vous parle, elle fricasse pour vous, voisin ; et n'ayez pas peur qu'elle épargne le beurre, ni le soin.[9] Tant que vous avez été entre le *vivat* et le *requiem*,[10] la brave femme passait son temps à monter ou à descendre les escaliers pour savoir où en était la bataille. . .[11] Et tenez, je suis sûr que la voici.

On marchait, en effet, dans le corridor ; il est allé ouvrir.

— Eh bien ! a-t-il continué, c'est notre portière, la mère Millot ; encore une de vos bonnes amies, voisin, et que je vous recommande pour les cataplasmes.[12] Entrez, mère Millot, entrez, nous sommes tout à fait jolis garçons ce matin, et prêts à danser un menuet si nous avions des pantoufles.[13]

La portière est entrée toute ravie. Elle me rapportait du linge blanchi et réparé par ses soins, avec une petite bouteille de vin d'Espagne, cadeau de son fils le

marin, réservé pour les grandes occasions. J'ai voulu la remercier ; mais l'excellente femme m'a imposé silence sous prétexte que le docteur m'avait défendu de parler. Je l'ai vue tout ranger dans mes tiroirs, dont l'aspect m'a frappé : une main attentive y a évidemment réparé, jour par jour, les désordres inévitables qu'entraîne la maladie.

Comme elle achevait, Geneviève est arrivée avec mon dîner ; elle était suivie de la mère Denis, la laitière de vis-à-vis, qui avait appris, en même temps, le danger que j'avais couru et mon entrée en convalescence. La bonne Savoyarde apportait un œuf qui venait d'être pondu et qu'elle voulait me voir manger elle-même.

Il a fallu lui raconter, de point en point,[1] toute ma maladie. A chaque détail, elle poussait des exclamations bruyantes ; puis, sur l'avertissement de la portière, elle s'excusait tout bas. On a fait cercle autour de moi pour me regarder dîner ; toutes les bouchées étaient accompagnées de cris de contentement et de bénédiction ! Jamais le roi de France, quand il dînait en public, n'a excité, parmi les spectateurs, une telle admiration.

Comme on levait le couvert, mon collègue le vieux caissier est entré à son tour.

En le reconnaissant, je n'ai pu me défendre d'un battement de cœur.[2] De quel œil les patrons avaient-ils vu mon absence, et que venait-il m'annoncer ?[3]

J'attendais qu'il parlât avec une inexprimable angoisse ; mais il s'est assis près de moi, m'a pris la main, et s'est mis à se réjouir de ma guérison, sans rien dire de nos maîtres. Je n'ai pu supporter plus longtemps cette incertitude.

— Et MM. Durmer ? ai-je demandé en hésitant, comment ont-ils accepté . . . l'interruption de mon travail ?

— Mais il n'y a pas eu d'interruption, a répondu le vieux commis tranquillement.

— Que voulez-vous dire ?

— Chacun s'est partagé la besogne, tout est au courant, et les MM. Durmer ne se sont aperçus de rien.[1]

Cette fois l'émotion a été trop forte. Après tant de témoignages d'affection, celui-ci comblait la mesure ; je n'ai pu retenir mes larmes.

Ainsi les quelques services que j'avais pu rendre ont été reconnus au centuple ![2] j'avais semé un peu de bien, et chaque grain tombé dans une bonne terre a rapporté tout un épi ! Ah ! ceci complète l'enseignement du docteur ! S'il est vrai que les infirmités du dedans et du dehors sont le fruit de nos sottises ou de nos vices, les sympathies et les dévouements sont aussi des récompenses du devoir accompli. Chacun de nous, avec l'aide de Dieu, et dans les limites bornées de la puissance humaine, se fait à lui-même son tempérament, son caractère et son avenir.[3] . . . . . .

Tout le monde est reparti ; mes fleurs et mes oiseaux, rapportés par le vétéran, me font seuls compagnie. Le soleil couchant empourpre de ses derniers rayons mes rideaux à demi refermés. Ma tête est libre, mon cœur plus léger ; un nuage humide flotte sur mes paupières. Je me sens dans cette vague béatitude qui précède un doux sommeil.

Là-bas, vis-à-vis de l'alcôve, la pâle déesse aux draperies de mille couleurs et à la couronne effeuillée vient de m'apparaître de nouveau ; mais cette fois je lui tends la main avec un sourire de reconnaissance.

— Adieu, chère année, que j'accusais injustement tout à l'heure ! Ce que j'ai souffert ne doit pas t'être imputé, car tu n'as été qu'un espace où Dieu a tracé ma route, une terre où j'ai recueilli la moisson que j'avais semée. Je t'aimerai, abri de passage,[4] pour les quelques heures de joie que tu m'as vu goûter ; je t'aimerai même pour les souffrances que tu m'as vu subir. Joies ni souffrances ne

venaient de toi, mais tu en as été le théâtre.[1] Retombe donc en paix dans l'éternité et sois bénie, toi qui, en remplacement de la jeunesse, me laisses l'expérience, en retour du temps, le souvenir, et en paiement du bienfait, la reconnaissance.[2]

NOTES.

INTRODUCTION.

PAGE

iii. [1] *au milieu...société.*] In the midst of the feverish excitement which racks our society, i.e. society in our time.

[2] *l'aisance de la misère.*] Competency from poverty.

[3] *du haut de sa mansarde.*] From the height of his garret or attic.

[4] *Tenant trop peu de place.*] Occupying too little space, i.e. being in too humble a position.

[5] *Non qu'il...cuirasse!*] Not that he has withdrawn himself into egotism as the tortoise into its shell!

[6] *C'est...Térence.*] He is the man of Terence, i.e. spoken of by Terence, a Latin comic poet, born about 192 years B.C.

iv. [1] *du dehors.*] From without.

[2] *ainsi que...image.*] As in a camera obscura, where they imprint their image.

[3] *le journal.*] The journal, or diary, account.

[4] *C'est...sensations.*] It is the calendar, i.e. the register, of his impressions.

[5] *Admis à le feuilleter.*] Allowed to turn over the leaves of it, i.e. being allowed to peruse it.

[6] *les vulgaires...mois.*] The common-place or every-day adventures of an unknown thinker in those twelve inns, i.e. spaces of time which are called months.

CHAPTER I.

THE ATTIC NEW YEAR'S GIFTS.

Mansarde, in architecture, a window under the roof, invented by Mansard, a celebrated French architect of the 17th century—here, the top room or garret of a house.

1. [1] *me vient à la pensée.*] Comes into my mind.

PAGE

1. [2] *Encore une année.*] Yet one year, i.e. another year.
[3] *jeune sœur.*] Young sister, i.e. the new year.
[4] *je songe...linceul.*] I think of that, i.e. the year which has just been wrapped up in its shroud.
[5] *entourée...l'inconnu.*] Surrounded by all the threats, i.e. forebodings, of the unknown (future).
[6] *Provisoirement.*] For the present, just now.
[7] *embrumée.*] Misty, i.e. gloomy.
[8] *que faire...pluie?*] What can be done with a rainy day, on a rainy day?
[9] *les...mal.*] The matches take badly, i.e. will not light.
[10] *Je jette...dépit.*] I throw aside my bellows with vexation, i.e in disgust.

2. [1] *Tous ceux...endimanché.*] All who run, i.e. who are already about the streets, with Sunday looks. *Endimanché*, dressed in Sunday clothes.
[2] *pour se...à lui-même.*] To prove to itself, or to satisfy itself of.
[3] *J'ouvre une parenthèse dans.*] I open a parenthesis in, i.e. I set aside for a while.
[4] *Numa Pompilius.*] Second King of Rome.
[5] *Janus.*] A Latin deity represented with two faces looking opposite ways, and whose temple in Rome was open in time of war.
[6] *la douceur...son cours.*] The sweetness of the auspices, i.e. the favourable augury under which the year ought to begin its course.
[7] *stips.*] The smallest of Roman coins.
[8] *Je...distraire.*] I should indeed like to have my breakfast, in order to change my thoughts, i.e. by way of amusement.
[9] *à force de poignets.*] By dint of wrists, i.e. by main force.
[10] *pains mollets.*] White or soft rolls.
[11] *en raison des.*] In proportion to the.

3. [1] *lunettes de spectacle.*] Opera glasses.
[2] *la perspective...fenêtre.*] The prospect which opens itself, i.e. presents itself, before my window.
[3] *C'est un...pitons.*] It is a riding, i.e. a succession or range of, roofs whose ridges interlace, cross, and mount on each other, and over which lofty chimneys raise their peaks.
[4] *des tuiles...de poêle.*] Tiles and stove pipes.
[5] *au lieu...Vésuve.*] Instead of making me think about the craters of Vesuvius.

PAGE

3. 6 *l'eau de vaisselle.*] Dish water.
7 *Montmartre.*] A place contiguous to Paris, and within its fortifications, on a high hill whence the whole capital can be seen.
8 *me fait...cité.*] Has upon me the effect of an ignoble gallows, of which the arm stretches itself over the city.
9 *l'hôtel.*] The large house or mansion.
10 *premier de l'an* for *premier jour de l'an.*
11 *un air...recevoir.*] An air of assiduity which regulates itself, i.e. is in proportion, with the amount or value of the new year's gifts received or to be received, i.e. expected.
12 *que donnent...forcées.*] Which compulsory generosity gives.
13 *grande porte cochère.*] Large carriage-gate.
14 *chevaux de race.*] Thorough-bred horses.
15 *s'arrête...perron.*] Stops at the foot of, i.e. draws up, before the steps (flight of steps).

4. 1 *Elle y...dentelles.*] She soon gets into it with a little girl streaming, i.e. covered, with lace.
2 *La portière...levant.*] The carriage door is shut, the windows are put up.
3 *qui bruit...pieds.*] Which buzzes at my feet, i.e. below—*bruit* from *bruire.*
4 *que Dieu...amitié.*] Which God has severed from the intoxicating pangs of love or friendship.
5 *rêveurs émus.*] Excited dreamers.
6 *jeunes hommes...choisie.*] Young men bent on opening for yourselves a road in life sufficiently broad to lead along it by the hand a chosen wife, i.e. the wife of your choice.
7 *la vierge...Byzance.*] The symbolical virgin of Byzantium. *Byzantium,* the town which originally stood where Constantinople was afterwards built in 330 A.D. by the Roman emperor Constantine the Great.
8 *des pépiements...élevés.*] Chirpings ever more numerous and louder.

5. 1 *qui picorent...toit.*] That peck the crumbs of bread which in my distracted thoughts I have just scattered upon the roof.
2 *un éclair de lumière.*] A flash of light.
3 *tout à l'heure.*] Just now.
4 *grâce à moi.*] Thanks to me.

PAGE

5. [5] *au premier abord.*] At first.

[6] *mais c'est...devant lui.*] But it is, i.e. she has still, the same eye, wide open and looking straight forward.

[7] *elle passe...charmante.*] She is even considered plain, but I think her charming.

[8] *Les illuminations...monuments.*] The illuminations made to run, i.e. sent their lines of fire along our monuments.

[9] *Champ-de-Mars.*] A large field situated at the south-west end of Paris, used for military reviews and horse-racing.

[10] *qui...folie.*] Which strike with madness, i.e. create a panic among.

[11] *près de périr.*] On the point of destruction.

6. [1] *Il y a...de cela.*] It is two years ago.

[2] *un plant...en fleurs.*] A violet plant in bloom.

[3] *Le violier...grossier.*] The violet has flowered in a coarse, i.e. common, pot.

[4] *qui est...d'arabesques.*] Who is a band-box maker, has enveloped it in, i.e., has put it into, a case of varnished paper, ornamented with arabesques. *Cache-pot*, flower-pot stand, to hide the pot.

[5] *les rôles sont renversés.*] The parts are reversed.

[6] *qui les...de misère.*] Who brought them up out of her penury.

[7] *chômages.*] Stoppage of work.

[8] *son soleil.*] One's sun, i.e. fire and light.

7. [1] *une falourde...allumette.*] A bundle of logs produces in it the effect of a match.

[2] *Tout...réchaud de terre.*] All is limited henceforth to, i.e. they must confine themselves to, or their only resource is, an earthen chafing dish or a small portable stove.

[3] *La grand'mère...rez-de-chaussée.*] The grandmother had indeed spoken of a stove, the price of which she had inquired at the broker's on the ground-floor.

[4] *je sens...chagrin.*] I feel that I get out of, i.e. throw off more and more, my fretful depression.

[5] *ont fait naître en moi.*] Have excited in me.

[6] *Mon plan...arrêté.*] My plan is at once determined upon.

[7] *Tout...fumiste.*] Everything is agreed upon with my neighbour the stove-setter. *Fumiste* is a workman who attends to chimneys, a chimney doctor.

PAGE

7. 8 *et me...tout neuf.*] And warrants to make it quite new, i.e. as good as new.

9 *Tout...passé.*] All has gone off well.

10 *encore absente.*] Still absent, i.e. from home or out.

11 *Mon Piémontais a dressé.*] My Piedmontese has fixed. Many poor Piedmontese or Savoyards come to Paris and earn their living as chimney-sweeps, water-carriers, porters &c.

8. 1 *une douzaine...d'hiver.*] A dozen logs borrowed, i.e. taken, from my winter provision.

2 *J'en serai...plus tôt.*] I shall only have, i.e. the worst that will happen to me will be, to warm myself by walking or to go to bed earlier.

3 *la burette...étagère.*] The oil can has taken its place, i.e. stands on the shelf.

4 *qui se tient...merveilles.*] Who stands like a magician in the midst of these marvels.

5 *qui achèvent de griller.*] Which are finishing roasting, i.e. which are nearly roasted.

6 *je retire...pains frais.*] I draw forth from the basket, which I have hidden, a glazed tongue, a piece of butter, and fresh rolls.

9. 1 *se laisse...difficilement.*] Allows himself to be gained over with more difficulty, i.e. is more difficult to please.

2 *une ronde d'autrefois.*] A song, a ballad, of other times, i.e. an old ballad.

3 *des épreuves.*] Printer's proofs.

4 *il a fallu se séparer.*] We had to part.

5 *savourant à plein cœur.*] Relishing, i.e. enjoying, with a full heart.

6 *un grand enseignement.*] A great lesson.

CHAPTER II.

CARNIVAL.

10. 1 *Quelle...hués.*] What a noise outside! why these calls and shouts?

2 *les bacchanales.*] Bacchanalia festivals, feasts in honour of Bacchus.

3 *le mois...suivre.*] The month of fasting which is to follow.

PAGE

10. [1] *chair à bas.*] Down with meat.

[5] *benoîtes...Pantagruel.*] 'Blessed pullets and fat hams,' so much celebrated by the singer of Pantagruel, i.e. François Rabelais, the great French satirical writer of the 16th century, who was first a monk, then a doctor, lastly a priest —'le curé de Meudon,' under which name he is generally known.

[6] *achève de se damner.*] Completes his own perdition.

[7] *les trappistes...parole.*] The Trappists recover speech, i.e. are allowed to speak once a month. The Trappists belong to a very strict religious order, founded in 1140 on the borders of Normandy, and still existing. Absolute silence is one of their regulations.

[8] *Peut-être...ce monde.*] Perhaps it is the same with the world, i.e. society.

[9] *nous nous dédommageons.*] We indemnify ourselves, i.e. we make up.

11. [1] *C'est...cerveau.*] It is a door open to incongruous inclinations, or desires, till then driven back in a corner of our brain.

[2] *aux jours des saturnales.*] In the days of the Saturnalia—festivals in Rome in honour of Saturn, during which all classes, even the slaves, gave themselves up to great merriment and licence.

[3] *folles de la maison.*] The madcaps of the house.

[4] *C'est à qui...mouvement.*] It is who can exert himself most i.e. all vie to outdo one another.

[5] *pensé-je avec dépit.*] Thought I with vexation.

[6] *qui détendent...son âme.*] Which relax his mind, rest his body, and expand his soul.

[7] *en dehors des joies grossières.*] Apart from coarse enjoyments.

[8] *je veux...pour moi.*] I wish it to be so for me also.

[9] *du Levant.*] From the Levant—the eastern coast of the Mediterranean Sea.

[10] *l'amusant curé de Meudon.*] The amusing priest of Meudon. See p. 10, note 5. *Meudon* is a small town situated in the Department of Seine and Oise, on one of the lines from Paris to Versailles. It has an old château surrounded by fine gardens.

[11] *le langage des halles.*] The language of the markets, i.e. low, coarse language.

PAGE

12. [1] *Voltaire* was the most remarkable writer of the 18th century, and exercised an almost unlimited influence on the age in which he lived. His works both in prose and in verse are numerous, and embrace nearly every subject.

[2] *Molière*, the greatest of French dramatic comic authors, was born in 1622. His real name was Jean-Baptiste Pocquelin. He was an actor as well as a writer. He died in his 53rd year, soon after performing in *Le Malade Imaginaire*. He wrote more than thirty plays in prose and verse.

[3] *à force de vous faire penser.*] By dint of making you think.

[4] *Lesage.*] A celebrated French writer, born in 1668, died 1747. His most generally known, and perhaps best work, is *Gil Blas*, which is translated into every language.

[5] *quelque carton...toile.*] Some drawing or painting.

[6] *Or...lisières.*] Now, a Parisian who wishes to speak English without a dictionary is like a baby whose leading-strings have been taken off.

13. [1] *mon Johnson.*] Dictionary by Dr. Samuel Johnson, the great English writer, born 1709, died 1784.

[2] *il demeure...carré.*] He lives on this very flat or floor.

[3] *compagnon de chambrée.*] Fellow-workman occupying the same room, i.e. fellow-lodger.

[4] *son pays.*] His fellow-townsman. People born in the same place call each other familiarly *pays, payse.*

[5] *il s'est...d'heure en heure.*] He found himself worse every hour.

[6] *si on...médecin.*] If a doctor has been sent for.

[7] *Ah bien, oui!...économies.*] 'Ah, indeed!' answers Peter roughly, 'one must have pocket money,' i.e. spare money, 'for that; and my countryman has only debts instead of savings.' *Faudrait*, familiar for *il faudrait*; *ça* for *cela*.

[8] *Minute!...picotin.*] 'Stop!' interrupts the binder; 'friend, like the left-hand or near horse, is the friend of the right-hand or off horse, provided each shall draw the cart on his own account,' i.e. shall take his share of the draught, 'and shall eat by himself his peck of corn.'

[9] *Vous ne...soins.*] You do not mean, however, to leave him deprived of care, i.e. without nursing.

[10] *vu...de bal.*] As I am for the ball.

PAGE

13. 11 *Faudrait-il...brouillée.*] Must I miss a return from Courtille because my countryman is light-headed? *Courtille* (garden), a place in the neighbourhood of Paris where people go to revel on Shrove-Tuesday.

12 *J'ai rendez-vous...petit blanc.*] I have to meet friends at old 'Desnoyers' (a public-house or wine-shop.) Those who are sick have only to take liquorice water. My draught (mine) is white wine. *Petit blanc*, name given by the people to common white wine sold in wine-shops.

15 *un costume...travestissement.*] A lighterman's dress, i.e. a fancy costume, and he sets about his disguise, i.e. dresses himself in it.

14. 1 *poussé à bout.*] Driven to extremity.

2 *je le déclare...abandon.*] I hold him responsible for the consequences which such a desertion can have for, i.e. must bring upon, the sick man.

3 *Mais...fasse?*] But, by Jove, what will you have me do?

4 *est-ce que...hasard?*] Am I, or do you suppose that I am, compelled to spend my carnival in heating water for, i.e. preparing, footbaths, for instance?

5 *je vas...débarrasser.*] 'I will take him away,' replied he; 'moreover, I shall have sooner done,' i.e. it will be shorter work to get rid of him. *Je vas* for *je vais.*

6 *Allons,...pays!*] Come, get up, comrade.

7 *quitté.*] Taken off.

8 *la loge du portier.*] The porter's lodge. There is a porter to every house in Paris, called *portier*, a man, and *portière*, a woman.

9 *avec effusion.*] Cordially.

10 *Une tapisserie.*] A paper, i.e. the paper on the walls.

11 *un poêle...l'ameublement.*] A stove with the fire out, a folding or camp bedstead, two chairs with the seats gone, make up the whole furniture.

15. 1 *ce menu d'anachorète.*] That hermit fare, i.e. poor fare.

2 *Il y a des gourmets.*] There are epicures. *Gourmet*, one who knows wines; by extension, one fond of dainty dishes. *Gourmand*, a ravenous eater, a glutton.

3 *j'ai déclaré...Jordaens.*] I stated that it was a fine copy of Jordaens' picture. *Jordaens*, a Flemish painter of the 17th century.

PAGE

15. [1] *retouché par Rubens.*] Touched up by Rubens. *Rubens*, a Flemish painter of the 17th century.

[2] *On pourrait...coloris.*] One might count the brush-marks of the Hercules of colouring.

16. [1] *La toile...diamant.*] The picture in the Louvre passes for, i.e. is looked upon as, a pearl; this one is a diamond. *Le Louvre*, the largest and most beautiful palace in Paris, containing splendid galleries filled with ancient and modern masterpieces of painting and sculpture.

[2] *l'appuyant...jour.*] Resting it against the stove, so as to place it in its best light.

[3] *sans...l'œil.*] Without taking his eye off.

[4] *leur* refers to *croûtes.*

[5] *il les...coups.*] He relished them slowly, and emptied his glass by little sips.

[6] *vont...bals.*] Go and run about, i.e. frequent eating-houses and balls.

[7] *J'ai...arrière.*] I started back.

[8] *brocanteurs.*] Picture dealers, brokers.

[9] *cinquante...comptant.*] Fifty louis paid down in ready money. *Louis*, a gold coin named after the kings of France, worth formerly twenty-four livres. The present twenty-francs piece has taken its place, and is sometimes called *un Louis* or *un Napoléon.*

[10] *il voudrait...dédire.*] He would like, but in vain, to go back from his word, i.e. break off the bargain.

[11] *Quelle science de clair-obscur!*] What a knowledge of *chiaro-oscuro*, i.e. light and shade.

17. [1] *quel...feu!*] What relief! what fire! i.e. what appearance of projection in the figures, what warmth in the colouring!

[2] *me croiriez...valeur?*] Could you believe me to be a man to be deceived about the merit of a painting or its value?

[3] *c'est le...garçon.*] It is the great work of a bachelor's housekeeping.

[4] *le milieu.*] The mid-point.

18 [1] *des Mille et une Nuits.*] Of the *Arabian Nights.*

[2] *les pieds en espalier.*] My feet spread out.

[3] *causer...chenets.*] To chat with my fire-dogs, i.e. iron bars used in chimneys where wood is burnt.

PAGE

18. [4] *la hutte...copeaux.*] The wooden shoemaker's hut covered, i.e. roofed, with turf and chips.

[5] *je décroche...laitière.*] I unhook, i.e. take down, my tin box and go down to the milkwoman's.

19. [1] *toujours en éveil.*] Always on the alert.

[2] *elle s'y...Dieu.*] She has made in it an humble place for herself, working, singing, helping, and letting God do the rest, i.e. leaving the rest to God.

[3] *Savoyards.*] See note 11, page 7.

[4] *de longues...blanc.*] Long slices of bread spread with white cheese.

[5] *Voyez-moi...régale!*] Look at those innocent little ones, how they are regaling themselves, i.e. what a feed they are having! *Voyez*-MOI: this use of the dative pronoun, very frequent in familiar French, is found in Shakespeare. Give ME your present to one Master Bassanio. *M. of V.*

[6] *ça est...Dieu.*] He is left without protection on the pavement, i.e. in the streets, of the great city, where he has no other father than God. *Ça* for *il.*

[7] *vous leur servez de mère.*] You are a mother to them.

[8] *pour qu'ils...à leur faim.*] That they may once eat according to their hunger, i.e. satisfy their hunger.

[9] *leurs...paradis.*] Their mothers will repay me for it in heaven.

20. [1] *mettez...demain.*] Put that in your pockets for to-morrow. *Mettez*-MOI. See note 5, p. 19.

[2] *mais...carnaval.*] But I must have my carnival—my enjoyment. *Faut* for *il faut.*

CHAPTER III.

WHAT IS LEARNT BY LOOKING OUT OF THE WINDOW.

21. [1] *parce qu'il...chanceler.*] Because he feels himself staggering.

[2] *pauvre...monde.*] Poor day-worker in the world.

[3] *dont...l'ouvrier.*] Whose workpeople utilise, i.e. make use of, without heeding the workman.

22. [1] *un carrefour...s'ouvrir.*] A cross road has suddenly opened out.

[2] *Il s'agit...savoir.*] In a word, the question is to know.

PAGE

22. [5] *où le...caissier.*] Where chance alone is the cashier, i.e. paymaster.
[4] *des reverdies.*] Of re-budding nature.
[5] *C'est...may*]—*joli mois de mai.* It is in that pretty month of May.
[6] *présentay.*] *Présentai.*
[7] *Entièrement...moy*]—*le cœur de moi.* Entirely the heart of me, i.e. my whole heart.
[8] *cet entrelacement...colore.*] This entanglement of roofs which the tiling colours.

23. [1] *ce scintillement...couchant.*] That glittering of the window-panes which the setting sun fires, i.e. to which it gives a red glow.
[2] *que tapissent...mousses..*] Which lichens and mosses carpet, i.e. cover over like a carpet.
[3] *toujours...l'affût.*] Always in search or in ambush, i.e. prowling or crouching.
[4] *qui...Bourse.*] Which make the funds go down, i.e. fall, on 'Change.

24. [1] *lui...gibier.*] Would bring him some game.
[2] *glissant...rencontre.*] (My look) gliding along or stopping according to what met it.
[3] *il aimait.*] *Il* refers to *regard.*
[4] *dont...soirée.*] Whose profile is drawn, i.e. represented, very late in the evening.
[5] *est une...capricieuses.*] Is a young artiste, i.e. singer, who causes to arrive, i.e. who makes, the capricious sounds of her voice reach at times as far as my attic.
[6] *on...soie.*] They take down the silk hangings.
[7] *ses...caprices.*] Her resources have been exhausted, i.e. spent, in elegant caprices, i.e. costly fancies.

25. [1] *côtoie...sûrement.*] Coasts slowly but safely along.
[2] *un jeu...coups.*] A game which determines our future lot in a few throws.
[3] *sagement acceptée.*] Wisely accepted, i.e. submitted to.
[4] *les dés...interroger.*] The dice of my future destiny, and I tremble to consult them, i.e. to throw them.
[5] *à sa...cadencée.*] By his measured gait.

26. [1] *au ruban...boutonnière.*] By the ribbon which adorns his

PAGE

26. button-hole. A red ribbon is the ensign of the Legion of Honour, generally used when the cross itself is not worn.

[1] *sevrés...abrité.*] Deprived of the peaceful pleasures of a sheltered, i.e. secure, position.

[3] *c'est...arrérages.*] It is like a saving of youth, i.e. unspent youthfulness, of which they receive the arrears late in life.

[4] *les graines...senteur.*] The seeds of the scarlet nasturtium, convolvulus, and sweet peas.

[5] *défendre...chaleur.*] To protect the rising shoots against the parasite weed or the insects, to arrange the leading threads or strings for the climbing stocks or tendrils, to give them carefully water and heat.

[6] *pour amener à bien.*] To bring to a good end, i.e. to make the flowers grow well.

27. [1] *le tonnerre...déchire.*] The thunder is rumbling heavily, the cloud bursts open.

[2] *ces 'sauve...orage.*] These rushes for shelter caused by a sudden storm. *Sauve qui peut!* Let him who can escape!

[3] *perdè...l'habitude.*] Loses the artificial character which society or custom has formed for him, i.e. given him.

[4] *son...commande.*] His assumed indifference.

[5] *qui se...dissipateur.*] Who gives himself or assumes the airs of a spendthrift.

[6] *ne songe...brebis.*] Does not think of her velvet cloak spotted with hail. She is evidently a lioness disguised as a sheep, i.e. in sheep's clothing.

[7] *un commis en recouvrement.*] A collecting clerk.

[8] *les rafales de la giboulée.*] The gust of the March whirlwind. *Giboulée,* sudden heavy rain with hail and wind.

28. [1] *de leurs...service.*] Of the days they are on duty.

[2] *Le voilà qui redouble.*] Behold the storm increases.

[3] *toutes les...peintre.*] All the fancies of the painter.

[4] *la boue...devanture.*] The mud disgraces the moulding of its front, bills of sales at reduced prices soil the arabesques of its *shop* window.

[5] *avec suite.*] With constancy.

[6] *nous pouvons.*] We can do, i.e. is in our power.

[7] *d'une erreur de vocation.*] From having mistaken our calling.

PAGE

29. [1] *La question...convenons.*] The question is not to know, i.e. to find out, what suits us, but what we are suited for.

[2] *hardis...finance.*] Bold financial adventures, i.e. speculators.

[3] *des épées de Damocles.*] Swords of Damocles; one of the courtiers of the tyrant Dionysius, who was always talking of his master's happiness. The king invited him to a feast, made him sit in his own place with regal attire, and had a naked sword suspended by a single hair over his head, in order that he might have an idea of the happiness of kings.

[4] *Lui guéri.*] *Lui* refers to *mal*, that being cured.

[5] *elle...lieu.*] It holds the place of them.

[6] *Comme le savetier.*] Like the cobbler, i.e. the cobbler in La Fontaine's fable *Le Savetier et le Financier.*

[7] *je logeais.*] I harboured or entertained.

30. [1] *devient...désespoir.*] Becomes a boat, or barque, of which death can untie, i.e. slip, the cable without arousing our despair.

CHAPTER IV.

LET US LOVE ONE ANOTHER.

31. [1] *à déplisser.*] To unplait, i.e. unfold or open.

[2] *les hyacinthes...bouquetières.*] Hyacinths, jonquils, violets and lilacs perfume the flat baskets of the flower girls.

[3] *sur...boulevards.*] On the quays, i.e. the Seine embankments, and the boulevards, i.e. long wide thoroughfares, inside and outside Paris, generally lined with trees.

[4] *l'aspect...haletant.*] The aspect of the whole city has something harsh, restless, and breathless.

[5] *s'éteignent.*] Are extinguished, i.e. disappear.

[6] *on ne...joyeux.*] One only sees lounging, or merry passers-by.

[7] *respire de.*] Breathes from, i.e. breathes freely after.

[8] *Voici...lanterne.*) Here are, or behold, the ball-rooms lighting up their colonnades, the theatres being opened, the sweet-stalls being placed along the promenades, and the news-criers showing the light of their lanterns.

32. [1] *déposé...tablier.*] Put aside the pen, the metre, i.e. yard measure or rule, and the apron.

[2] *comme...Thèbes.*] Like the rulers of Thebes. Archias, one of

PAGE

82 the Spartan tyrants imposed on Thebes, received while at a banquet a letter informing him of a plot for the liberation of the city; but engrossed by the pleasures of the table, he thrust the letter under the pillow of his couch, exclaiming, 'Serious matters to-morrow!'

3 *qui fait épanouir.*] Which opens.

4 *l'ami...Alexandre.*] Parmenion's friend, saying, 'They also are Alexanders.' *Parmenion*, a Macedonian general, who followed Alexander in Asia and made several conquests. Alexander had him killed, 329 B.C. Alexander the Great, son of Philip, King of Macedonia, the conqueror of the Persian empire, born 356, died 323 B.C.

5 *Le monde ... échantillons.*] The whole world is there by samples, i.e. seen in samples.

6 *dont l'instruction...marchands.*] Whose knowledge was gained along the window-panes, and before the display or show (in the windows) of shopkeepers.

7 *chez Chevet.*] At Chevet's, a celebrated provision dealer in the Palais Royal, Paris.

8 *au Jardin des Plantes.*] In the Botanical Gardens. The Jardin des Plantes is a large place on the south-east side of Paris, and contains a zoological garden, a botanical garden, a museum, and various halls where scientific lectures are given.

9 *le Pont-Neuf.*] *Le Pont-Neuf*, one of the oldest bridges over the Seine in Paris, at one end of which stands the statue of Henry IV.

10 *Les peaux ... Valentino.*] The red-skins exhibited at the Valentino Hall, a public place of amusement.

11 *à mimer...calumet.*] To mimic the dance of the bison (wild ox of North America) and to smoke the calumet, i.e. pipe of peace, among the savages.

12 *il a fait...Carter.*] He has fed Carter's lions. *Carter*, a celebrated English lion-tamer and owner of a menagerie.

83. 1 *la collection de Babin.*] Babin's collection, i.e. book-stalls and print-stalls in the Palais Royal.

2 *les étalages de Goupil.*] Goupil's show (shop window). *Goupil*, a well-known picture dealer in Paris.

3 *l'Illustration.*] The Paris *Illustrated News.*

4 *Kossuth*, the celebrated Hungarian dictator of 1848.

PAGE

34. 5 *Vous pouvez...Paris.*] You may take the Paris boy.

6 *Connu.*] Known, i.e. I have seen that, I know it.

7 *un premier...songes.*] A first step ever set up before our dreams.

8 *la* refers to *variété d'exhibitions.*

9 *près des bains Chinois.*] Near the Chinese Baths, i.e. large baths situated on the Boulevards in Paris.

10 *tapissée...magnolias.*] Hung with Florida jessamine and filled with magnolias. *Les Florides*, a part of North Ameri .

11 *l'auteur d'Atala*, i.e. Chateaubriand, one of the greatest French writers of the first half of the 19th century, born in 1768, died in 1848. *Atala* is one of his finest works.

12 *L'éclair...perspectives.*] The flash of a passing look, some words caught on the way, open a thousand prospects.

13 *Jeux...réel.*] Exciting sports of the mind which rests in fiction, i.e. relieves itself by fiction, from the heavy commonplaces of reality.

35. 1 *un...d'argent.*] A very low carriage furnished with silver lamps.

2 *une raie sanglante.*] A red streak.

3 *Je venais de surprendre.*] I had just discovered.

4 *mais...jours.*] But more clearly set forth or propounded in our days.

35 1 *je longeais...l'ombre.*] I was walking by the side of the Seine, whose banks drowned, i.e. hidden, in darkness.

2 *enguirlandé d'étoiles.*] Adorned with garlands of stars.

3 *J'avais...Louvre.*] I had reached the Louvre. See page 16, note 1.

4 *un rassemblement formé.*] A crowd collected.

5 *aux Tuileries.*] In the Tuileries; royal palace and garden in Paris, begun by Catherine de' Medicis in 1564. The palace was burnt in 1871, the outer walls alone remaining.

6 *prendre...buvant.*] Take a drink; but it must be believed that thirst came to him while drinking, i.e. the drink made him more thirsty. *Un canon* holds about a quarter of a pint. *Faut* for *il faut.*

36 1 *Ah bien...seul.*] Very likely; don't you see, then, that he is a rich little boy, i.e. the son of a rich man? He has never been out except in a carriage or with a servant. He cannot find his way alone.

PAGE

36. [2] *enleveurs d'enfants.*] Child-stealers, kidnappers.
[3] *commissaire.*] Inspector of police.
[4] *à la préfecture de police.*] At the chief police office.
[5] *C'est...petit.*] That is the thing; come along, little one.
[6] *il est...quartier.*] He belongs to our part of the town.
[7] *où il y a...dorées.*] Where there is an iron-railed gate with gilded tips.

37. [1] *Ça ne sera pas malin.*] That will not be very clever, i.e. there is no difficulty in that.
[2] *Alors...venir.*] 'Then you will take charge of him?' 'He has only to come,' i.e. let him come.
[3] *la poterne du Louvre.*] The small entrance gate of the Louvre.
[4] *Pourvu...bien.*] Provided he leads him right, i.e. I hope he will take him right.
[5] *le petit en blouse.*] The boy in a blouse, i.e. smockfrock.
[6] *ça...couleurs.*] He knows colours, i.e. he knows black from white, or what he is about.
[7] *déjà...causant.*] Already quite familiar and chatting.
[8] *sa veste...bouclés.*] His jacket, tight at the waist, was tastefully braided;—trousers, plaited from the waistband, fell over varnished boots, with mother-of-pearl buttons, and a velvet cap half hid his curly locks.
[9] *les usures du temps.*] The wear and tear of time.
[10] *reprisés à plusieurs fois.*] Darned over and over again.

38. [1] *destinés à son usage.*] Intended for his own use, i.e. made for him.

39. [1] *La reconnaissance...persisté?*] Had the mother's gratitude continued? i.e. Did the mother remain grateful?
[2] *coiffé ..neuve.*] Wearing on his head a cloth or linen cap quite new.
[3] *Pardon...pas.*] Pardon me, excuse me, if I do not take off my cap.

40. [1] *il s'est...compte.*] He has taken a room, where he manufactures on his own account.
[2] *vous êtes empereur.*] You are *emperor*, i.e. head boy, or top of the class.
[3] *comme ça...classe.*] So I have become the most advanced in the whole class.

PAGE

10. [4] *Juste!...monsieur.*] Exactly! ah! they are good neighbours, to be sure. But I am home; good bye, sir.

[5] *un chemin...voisinage.*] A way of kind neighbourly intercourse.

[6] *il n'était...l'envie.*] There was no room left for either contempt or envy.

[7] *rien...droit.*] With right only, i.e. considering right only.

CHAPTER V.

COMPENSATION.

[1] *Les capitales...particulier.*] Capital cities have this peculiarity.

[2] *C'est...s'asseoir.*] It is who shall find a green hillock for a seat.

[3] *Ces velléités champêtres.*] These rural inclinations, i.e. the desire of going into the fields.

[4] *Les beaux jours venus.*] The fine days being come, i.e. when the fine weather has come.

[5] *on...lieues.*] People walk two leagues (about five miles).

[6] *à l'état sauvage.*] In a wild state, or in a state of nature.

[7] *son Odyssée.*] His Odyssey, i.e. travelling adventures. *The Odyssey*, a Greek epic poem by Homer, the subject of which is the return of Ulysses to Ithaca after the siege of Troy.

[8] *la banlieue.*] The outskirts of Paris.

[9] *le pendant...Saint-Cloud.*] The counterpart of the famous journey by land and by sea from Paris to St. Cloud. *St. Cloud*, a small town situated at a short distance south-west of Paris, well-known for its splendid park, and an old castle built in 1658, which became a royal palace in 1782, and was entirely destroyed in 1871.

[1] *mais...étage.*] But of the stay-at-home, steady Parisian, living on his flat.

[2] *A côté...art.*] Side by side with the Bohemians, i.e. gipsies or wanderers, of trade and art.

[3] *de rentiers...établis.*] Of people having an independent income, and of established workers, i.e. people having a settled business.

[4] *Il en est...mer.*] It is with great cities as with the sea.

PAGE

42. [5] *pour qui...part.*] For whoever looks on and knows, what possibility is there of not taking part (in the struggle)?

[6] *à part moi.*] Within myself.

43. [1] *si l'on...bien.*] If one finds that right, i.e. if it is all right.

[2] *c'était fête à Sèvres.*] It was the Sèvres *fête*, i.e. the fair. *Sèvres*, a town south-west of Paris, celebrated for its porcelain manufactory, considered the first in Europe, and its splendid museum where the finest specimens of earthenware are exhibited.

[3] *quand...attendus.*] When they can no longer be waited for.

[4] *déjà...retour.*] Already passed middle age.

[5] *casaniers.*] Stay-at-home.

[6] *Quelques...confiance.*] Some neighbourly attentions, i.e. civilities, sufficed to gain their confidence.

44. [1] *toute petite.*] When quite little or when a child.

[2] *Clamart.*] A village south-west of Paris, near the woods of Meudon.

[3] *le roi...enfantine.*] Like the king in the children's round game.

[4] *un arriéré de jeunesse.*] Arrears of youth, i.e. a remnant of youth.

[5] *le jeûne...joies.*] The privation of all the enjoyments of life. *Jeûne*, fasting, abstinence.

[6] *d'enchaîner...fille.*] To attach ridicule to that name of old-maid.

45. [1] *est un...vie.*] Is an act of daring without example in their lives.

[2] *La fièvre...insu.*] The fever of the age has caught them unawares.

a subitement... promenade.] Suddenly threw out, or gave the idea of, this trip or excursion.

[4] *eût-il mieux valu.*] It had been better.

[5] *on fait...âge.*] People will commit follies at any age.

c'est...ménage.] She is the enterprising one of the household.

[7] *grand dommage.*] A great pity.

[8] *en sens inverse.*] In the opposite direction.

[9] *le pont du Val.*] The railway bridge or viaduct over the valley.

[10] *Meudon.*] See page 11, note 10.

PAGE

46. [1] *je m'informe...retour.*] I inquired about the time of returning, i.e. when the trains started.

[2] *qui bine...fleurs.*] Who digs his borders and makes ridges for the flower-seed.

[3] *où l'on...marcottes.*] When they take cuttings and make layers.

[4] *le rêve...lait.*] Perrette's dream about the milk can. This refers to La Fontaine's fable *La Laitière et le Pot au Lait.*

[5] *je perds de vue.*] I lose sight of.

[6] *de loteries...l'arbalète.*] Of open-air lotteries, parades of mountebanks, roundabouts and cross-bow shooting galleries.

[7] *l'entrain.*] The animation.

[8] *des obligations de société.*] The demands of society.

47 [1] *Là-bas...gaieté.*] There, i.e. in drawing-rooms, it is a compulsory conscription or enrolment; here, i.e. in rural *fêtes*, they are the volunteers of merriment.

[2] *leur manquent.*] Fail them, i.e. are wanting.

[3] *musée céramique.*] Museum of ceramic art or pottery.

[4] *n'en a plus.*] Has no longer one.

[5] *des accessoires...vie.*] Essential accessories of his life.

[6] *des rapports plus intimes.*] More intimate relations, i.e. closer connection.

48. [1] *ces vases...Indien.*] These vases of confused elegance which the Indian has moulded.

[2] *grossièrement...espagnole.*] Coarsely copied by Spanish ignorance.

[3] *le cachet.*] The stamp, or the mark.

[4] *ces rapprochements historiques.*] These historical comparisons or associations.

[5] *à ornements coloriés.*] With coloured ornaments.

[6] *avant...sous.*] Before being chipped, resembled those (saucers) in sixpenny shops. These are cheap shops where every article is sold at sixpence.

49 [1] *Je m'excuse d'abord.*] At first I decline.

[2] *Il faut...favorable.*] Only we have to look for, i.e. to find, a convenient place.

[3] *elle a rêvé...l'herbe.*] She has dreamt of, i.e. wished for, a dinner on the grass.

PAGE

49. [4] *toutes...remises.*] All the country excursions planned and put off.

[5] *Montmorency.*] A town in the department of *Seine et Oise*, near a valley renowned for its cherries, and on the borders of a forest in which there is a cottage called *l'Ermitage*, where *J. J. Rousseau* lived.

[6] *la cueillette...traiteur.*] The gathering of cherries and the sails on the lake in the eating-house keeper's boat.

[7] *dont...coteau.*] Of which the many-storied houses are abutting upon the gardens and quarries of Saint Cloud.

50. [1] *l'orchestre...acacias.*] The band causes the loud sounds of the trombone to resound under the acacias.

[2] *Bellevue.*] A village situated between *Sèvres* and *Meudon*, from whence there is a magnificent view of the country.

[3] *le convoi...tarder.*] The train cannot be long before starting.

[4] *à la fabrique...bruyères.*] In the factory of fulminating powder placed higher up on the heath.

[5] *bourse de filoselle.*] Floss silk purse.

[6] *je lui...place.*] I give her the amount of my fare.

[7] *nous...ensemble.*] We shall travel together, i.e. return home together.

[8] *enivrées de leur journée.*] Delighted with their day's amusement.

51. [1] *qu'ils n'abusent point.*] That they should not misuse what they have, i.e. abuse their riches.

[2] *c'est que...vertus.*] It is because thankful acceptance is the rarest of virtues.

[3] *les désespérés.*] Those who despair.

[4] *les insensibles qui jouissent.*] The unfeeling ones who have enjoyments, i.e. the joys of life.

CHAPTER VI.

UNCLE MAURICE.

52. [1] *que les...jour.*] That the songs of the industrious workwoman salute, i.e. welcome, the dawn of day. *Refrain*, the burden of a song.

[2] *qui...provision.*] Returning from her search for food. *Aller*

PAGE

52. *à la provision*, to go and get food, or to go to market.

[3] *Heure...mouvement.*] Delightful hour of awaking when everything returns to or resumes feeling and motion.

la Belle...dormant.] The sleeping beauty in the wood. One of the fairy tales by Perrault, a French writer of the 17th century.

[5] *un court répit.*] A short respite, i.e. a moment of relief.

53. [1] *ses sourds...ruines.*] Its heavy groans, its clashings or collisions, and its ruins.

[2] *La science...bonheur?*] Is the science of life only intended to make one unfit for happiness?

[3] *de faire...idées.*] To make the same ideas ever penetrate deeper, i.e. take stronger hold of the mind.

[4] *on ne...détourner.*] One suffers one's self to be turned aside, i.e. diverted.

[5] *des liens...convenances.*] Ties of appropriation and convenience, i.e. usefulness and suitableness to our own wants.

54. [1] *sinon...naturels.*] If not a series of habits settled in accordance with, i.e. arrived at in consequence of, our natural inclinations.

[2] *les écuries d'Augias.*] The Augean stables. *Augeas*, King of Elis, and one of the Argonauts, possessed stables containing 3,000 oxen, which had not been cleaned for thirty years. He promised Hercules a tenth of his herd if he would undertake to cleanse his stables. Hercules did so, but, being refused his reward, he killed Augeas.

[3] *l'almanach de cabinet.*] The office or small calendar.

[4] *Fête-Dieu.*] *Corpus Christi Day*, a movable feast of the Roman Catholic Church in honour of the Eucharist.

[5] *une seule...campagnes.*] A single widowed plant in the fields, i.e. a single unproductive plant.

55. [1] *des tapisseries à personnages.*] Tapestry with figures, i.e. figures worked in tapestry.

[2] *les scènes...Pompadour.*] The religious scenes of the Middle Ages, the mythological compositions of the *Renaissance*, the battles of old arranged in the style of Louis XIV., and the pastorals of Madame de Pompadour. *Renaissance*, name given to the period comprised between the year 1453 and the second half of the 16th century. *Louis XIV.*, King of France, born in 1638, died 1715. *Madame de Pompadour*,

PAGE

55. a favourite at the Court of Louis XV. of France, celebrated for her beauty, her elegance, and her patronage of the fine arts.

[3] *aux...levés.*] With cimeters, i.e. long bent swords, always raised.

[4] *ces...satin.*] Those shepherds in satin breeches.

[5] *on se...soi.*] One felt one's self carried away, i.e. moved in spite of one's self.

[6] *que d'autels...feuillage!*] How many altars raised at a moment's notice, or got up for the occasion! how many bowers of flowers! how many triumphal arches made of foliage!

[7] *ces reposoirs...halte.*] Those resting-places, i.e. temporary altars, where the procession was to halt (in order to perform a religious ceremony).

[8] *C'était...beau.*] It was who should give the rarest and most beautiful thing he had.

[9] *le tabernacle...roses.*] The tabernacle adorned with roses. A tabernacle in the Roman Catholic Church is an erection or a representation of an edifice placed on altars, as a receptacle of the consecrated vessels.

56. [1] *Tous les...moissonnés.*] All the flower-beds in the neighbourhood had been stripped.

[2] *Je l'avais...mois.*] I had awaited it, i.e. watched its progress, for several months.

[3] *s'étaient dépouillés.*] Had robbed themselves, i.e. had given their all.

[4] *Fallait...Dieu?*] Was I, then, to grudge to God?

[5] *j'aurais...toujours.*] I ought to have kept it always.

57. [1] *dans l'ordinaire de la vie.*] In the usual course of my life.

[2] *A bien regarder.*] Well considered.

[3] *le souci de prévoir.*] The care of foreseeing, i.e. foresight or providing, for me.

[4] *Chargé...sort.*] Entrusted alone with my fate, i.e. having to provide for myself.

[5] *j'ai...d'avenir.*] I have worried the present, i.e. I made the present miserable, by my anxiety for the future.

[6] *plus d'abandon.*] More trust.

58. [1] *Son souvenir...l'éclaire.*] The remembrance of him protects my life and brightens it.

[2] *de tenir...cachées.*] With keeping an account of, i.e. recording, unknown sacrifices and hidden virtues.

PAGE

58. [3] *Il en est...aurores.*] It is with men's destiny as with the dawn of day.

[4] *il continua...contrefait.*] He continued to live, i.e. he lived on, suffering and deformed.

59. [1] *le monde...doigt.*] The world passed by, pointing at him.

[2] *il devint...natale.*] He became a clerk in one of the small octroi houses which kept, i.e. stood at, the entrance of his native town. *Octroi*, a tax levied on provisions brought into towns.

[3] *de quelques pieds.*] A few feet wide.

[4] *entre...calculs.*] Between his writing and accounts.

[5] *vignes vierges.*] The Virgin's bower or clematis.

[6] *le cliquetis...tricoter.*] The clicking of her long knitting-needles.

[7] *pour jamais.*] For ever.

60. [1] *que me...ici-bas?*] What, then, remains to me here below?

[2] *il se...d'enfant.*] He lent himself to, i.e. he joined in, my childish games.

[3] *Sans s'offrir...accueillir.*] Without ever offering himself, i.e. putting himself forward, he was always ready to welcome anyone.

[4] *ses bourreaux.*] His tormentors.

[5] *qui auraient...services.*] Who could have had his services valued at what they were worth, i.e. who might have had him promoted for his services.

[6] *lui faire grâce.*] To do him a favour.

61. [1] *il se le...muet.*] He took it as said, and again became silent —he understood it and said no more.

[2] *Elle voulut...se découvrit.*] She determined to have an explanation with them, and in that explanation all was discovered.

[3] *avait fait...attendrissement.*] Had given way to inexpressible emotion.

[4] *aux besoins...veiller.*] Over whose wants he had a right to watch.

[5] *son fond de tristesse.*] Her substratum of sadness, i.e. her settled inward gloom.

62. [1] *jusqu'à...reste.*] So far as, i.e. to such a point as, to obliterate from it everything else.

[2] *Jusqu'alors...rêve.*] Till then the hope of making himself

PAGE

62. accepted by, i.e. of being acceptable to, a helpmate or wife, had been repelled, i.e. thrust aside, by Maurice as a dream.

3 *que la terre...briser.*] That the earth gave way, i.e. sank beneath him, and that his heart was about to break.

63. 1 *elle...reste.*] It held for him the place of everything else, i.e. it was everything to him.

2 *avait su...mort.*] Had known how to make death a blessing to him.

3 *Serait-il...suffire ?*] Should it, then, be true, i.e. is it, then, true, that human maxims cannot always suffice?

4 *qui pût...infortunes.*] Which can alone face great misfortunes.

5 *Ajax.*] One of the Greek kings who went to the siege of Troy. Being overtaken by a storm, on his return to his country, he escaped on a rock, and boasted of having been saved in spite of the gods.

6 *s'effeuille.*] Sheds its leaves, i.e. passes away.

7 *N'est-ce point...Dieu ?*] Is it not because we allow God, the sun of our souls, to withdraw from us more and more?

8 *Mais...solitaire.*] But what do these dreams of a solitary man, i.e. a recluse, matter to the world?

64. 1 *de s'interroger.*] To examine themselves, i.e. for self-examination.

2 *eux que...vente.*] Those whom the next lease, or the latest price of stocks, pre-occupies, i.e. those whose thoughts are entirely engrossed by, &c.

3 *qui ai...l'idéal.*] Who have sheltered my life in the ideal, i.e. who have sought in my own mind a refuge from the realities of life.*

CHAPTER VII.

WHAT POWER COSTS, AND WHAT CELEBRITY BRINGS.

65 1 *Nous...Venise.*] We have made of the whole world that Golden Book of Venice. *Livre d'or*, the book in which, from 1315, the young noblemen of Venice had their names inscribed, when twenty-five years of age, and thus became members of the Great Council. The book was destroyed in 1797.

PAGE

66. [1] *parvenus de la gloire.*] The upstarts of glory, i.e. those who have risen to glory from a humble position.

[2] *un phare...au loin.*] A lighthouse intended to give light far off. *Phare* from Pharos, a small island in Egypt, not far from Alexandria, where there was a high white marble tower, at the summit of which fires were lighted during the night to guide ships.

[3] *J'aime...idées.*] I like to ponder on these thoughts.

[4] *c'est...race.*] It is pride of race.

[5] *en...puissants.*] In acknowledging the powerful, i.e. in submitting to those who have power.

[6] *A part...privilèges.*] Apart from the necessities or requirements of hierarchical power, or the results of conquests, the multitude delight to surround their chiefs with privileges.

[7] *On...maître.*] People wish to do honour to themselves through their master.

[8] *Saint-Simon.*] *Louis de Rouvroy, duc de Saint-Simon,* born in 1675, died in 1755, the godson of Louis XIV., is the author of some celebrated memoirs on the reigns of Louis XIV. and Louis XV.

[9] *c'était jour d'Opéra.*] It was opera night.

67. [1] *rue Lepelletier.*] A street in Paris where the opera-house stands.

[2] *qui...jour.*] Who were going to see the great success of the day, i.e. the successful piece.

[3] *montrait la corde.*] Shewing the thread, i.e. thread-bare.

[4] *je traverse...bas.*] I painfully cross the lower places, i.e. trudge along below.

[5] *Il...retenir.*] He wished me to stay.

[6] *un bal non officiel.*] A private ball.

68. [1] *de poignantes critiques.*] Severe criticisms.

[2] *des soupçons flétrissants.*] Damaging suspicions.

[3] *les* refers to *journaux.*

[4] *vient...conseil.*] Has just been summoned to the council.

[5] *S'il...péril.*] If he has leave, all is well; if he is detained, the country is in danger.

69. [1] *Séparé...drapeaux.*] Separated from them by the colours, i.e. by his politics.

[2] *les...parti.*] Party obligations.

PAGE

69. [3] *aussi...besoins.*] Therefore he has had to renounce friendships of twenty years' standing, to break off affections which had become necessities.

[4] *à la dérobée.*] By stealth.

[5] *de...confidence.*] From one confidence to another.

[6] *venaient...jugement.*] Came to mislead or overcome his judgment.

[7] *conduit à des iniquités.*] Lead into, i.e. driven to commit, iniquities.

[8] *il...balance.*] He has very often allowed the scale to waver.

70. [1] *pour...soir.*] To despatch notices to all the guests of the evening.

[2] *le bal...lieu.*] The ball will not take place.

[3] *insulter...public.*] To insult, i.e. an insult to the public grief.

[4] *répond...jour.*] Corresponds to the doubts, i.e. bears out the doubts, I had the other day.

[5] *font...grandeurs.*] Make men expiate their greatness, i.e. pay for their greatness.

[6] *Ceci...cloître.*] This explains to me Charles V. wishing for the repose of the cloister. *Charles V.*, Emperor of Germany and King of Spain, born 1500, died 1558. After having reigned thirty-six years, he abdicated and retired to a palace adjoining the monastery of St. Just in Spain.

[7] *de cette...d'ennuis.*] Of this succession of conventionalisms and ennuis, i.e. weariness.

[8] *ont défendu.*] Have supported or adhered to.

71. [1] *qu'on leur fait.*] Which is made for them.

[2] *Ce fut elle.*] It was that law.

[3] *pour...crime.*] To cause their crime to be pardoned, i.e. to obtain pardon for their crime.

[4] *Madame Campan*, born 1752, was one of the attendants of Marie Antoinette, the wife of Louis XVI., King of France. Under Napoleon I. she became the superintendent of the school established at Ecouen for the daughters and nieces of members of the Légion d'Honneur.

[5] *avec force...compliments.*] With a great many bows and compliments.

72. [1] *mettre...d'idées.*] To establish a relation between our two minds, i.e. to bring together our two minds by an interchange of ideas.

PAGE

72. [2] *aussi...bien.*] Therefore he did not in the least dream of teaching goodness.

[3] *les ferait éclore.*] Would make them fructify.

[4] *pousser...épi.*] Put forth its stalk and given its ear, i.e. burst into ear.

[5] *collectionneurs...naturalistes.*] Trading collectors who have called themselves naturalists.

[6] *pour...détail.*] To sell it by retail.

73. [1] *garçon de magasin.*] Shopman.

[2] *son patron...profit.*] His master reaped all the profit.

[3] *pour...autres.*] To make profitable, i.e. to profit by, the labour of others.

[4] *il les...avarice.*] He worked, i.e. made use of, them both with that inflexible perseverance which avarice teaches.

[5] *ne rentrait...dimanche.*] Recovered possession of himself, i.e: became his own master, on Sunday only.

[6] *à ses...dehors.*] At his own expense and out of the house.

[7] *boîte d'herborisation.*] Botanising box.

[8] *il allait...Marne.*] He went far into the valley of Montmorency, the wood of Meudon, or among the windings of the Marne. *La Marne*, a large river that flows into the Seine at Charenton, near Paris. See notes 5 and 10, pages 49 and 11.

[9] *de la...travail.*] Of the rising sap.

[10] *à la...ruisseau.*] By the edge of a thicket or of a brook.

[11] *Florian...vogue.*] Florian, then in his first vogue, i.e. when first he became popular. *Florian*, a French writer of the eighteenth century, chiefly known by his delightful fables, which place him next to La Fontaine.

[12] *de Gessner...traduit.*] Of Gessner, whose works had just been translated. *Gessner*, a poet, landscape-painter, and engraver, born at Zurich in 1730. His works were translated into French and very much admired.

[13] *ou de...dépareillés.*] Or of Jean Jacques, of whose works he had some three odd volumes. *Jean Jacques Rousseau*, born at Geneva in 1712, a very celebrated French writer, who, with Voltaire, exercised great influence on the minds and opinions of his contemporaries. He died in 1778.

[14] *les pieds...poudreux.*] Footsore and dusty.

74. [1] *le bois de Virofay.*] A wood in the neighbourhood of Versailles.

PAGE

74. [2] *avait...craintif.*] Had something anxious and timorous in their expression.

[3] *drapés.*] Milled, i.e. woven to resemble cloth.

[4] *à pomme d'ivoire.*] With an ivory knob.

[5] *vivant...Horace.*] Living on his income somewhat beneath the gilded mediocrity of Horace. *Horace*, a celebrated Roman poet, born 64 B.C., a great favourite of Mæcenas, the counsellor and friend of the Emperor Augustus.

[6] *Deutaria heptaphyllos.*] A species of plant with seven leaves.

[7] *Laserpitium.*] Laserwort, a herbaceous plant with white flowers.

[8] *du côté de la Robaila.*] Towards, or in the neighbourhood of, la Robaila.

[9] *le château...Bellevue.*] The Castle of the *Dames Royales* at Bellevue. See note 2, page 50.

[0] *il se...route.*] He would consequently turn out of his road, i.e. go out of his way.

75. [1] *Il avait...Chaville.*] He had reached the copses of Chaville. *Chaville*, a village east of Versailles.

[2] *l'Emile.*] *L'Emile*, one of Rousseau's works. See note 13, page 73.

[3] *si son...Paris.*] Whether his young *brother botanist* did not intend, or think of, returning to Paris.

[4] *sa boîte de fer blanc.*] His tin box.

[5] *si l'on...titre.*] If one might without taking a liberty know the title of it.

[6] *encore vibrante.*] Still thrilling.

76. [1] *sinon...persécutions.*] Except to draw persecutions upon him.

[2] *le poursuivent...calomnies.*] Pursue him with their violence and calumnies.

[3] *au Sybarite...dormir.*] Whom the fold, or crease, of a rose-leaf prevented sleeping. *Sybarite*, a person devoted to luxury and pleasure.

[4] *Il en...vie.*] He becomes more exacting from life on account of this activity, i.e. he requires, or exacts, more from life on account of it.

[5] *qui ne...beaucoup.*] Who does not feel that to be able to do much.

[6] *étonné de l'entraînement.*] Astonished at the enthusiasm.

PAGE

77. [1] *Versailles.*] A town south-west of Paris. Formerly, and at the present time, the seat of Government. It is chiefly celebrated for its magnificent palace and splendid park.

[2] *les yeux...éperdu.*] With his eyes wide open, his hands outspread, confounded and amazed.

[3] *que ses...donnée.*] Which his later misfortunes had given him. This refers to his persecution in Paris and Geneva on account of his works.

[4] *Encore...oisifs.*] Yet if it was only a question of submitting to the indiscretion of the idlers.

[5] *chacun...sentiments.*] Everybody searches his life, relates his smallest actions, outrages his feelings.

[6] *où regardait...fentes.*] People looked into my house through the cracks.

[7] *s'ils font...bonheur.*] If they make noise round the soul, i.e. if they stir up the soul, both are most often, as Madame de Staël says, 'but a brilliant mourning over happiness.' *Madame de Staël*, a celebrated French authoress, born 1766, died 1817. She was the daughter of Necker, the prime minister of Louis XVI. Her brilliant writings place her among the most illustrious literary celebrities of France.

CHAPTER VIII.

MISANTHROPY AND REPENTANCE.

78. [1] *Egaré...inconnue.*] Lost in a small by-street which was unknown to me.

[2] *J'ai regardé...pas.*] I looked at those cracked walls which time has clothed over with a foul leprosy, those windows where filthy rags are drying, those fetid gutters which wind along the house-fronts like venomous reptiles! My heart shrunk within me, i.e. I felt my heart oppressed, and I hastened my steps.

[3] *un mort...suite.*] A dead man, nailed in his deal coffin, was going to his last abode, without funeral ornaments without religious ceremonies, and without followers.

[4] *le chien...pauvre.*] The dog which an artist has given as only attendant on the pauper's funeral.

79. [1] *A quoi bon.*] What is the use of.

[2] *la plainte...Foyer breton.*] Mayo's complaint in the popular

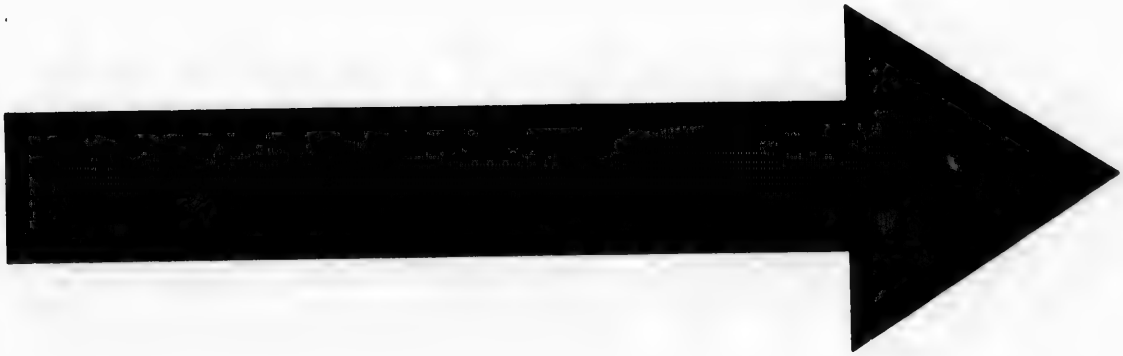

IMAGE EVALUATION
TEST TARGET (MT-3)

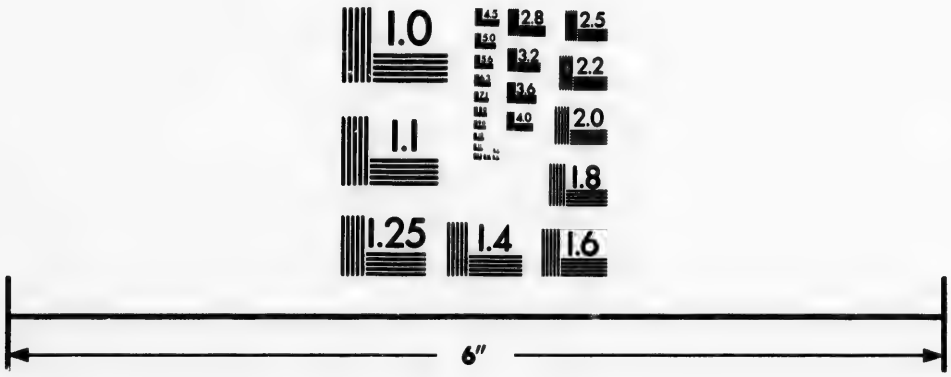

Photographic
Sciences
Corporation

23 WEST MAIN STREET
WEBSTER, N.Y. 14580
(716) 872-4503

2.8
2.5
3.2
3.6
2.2
4.0
2.0
1.8
1.1
1.0

PAGE

79. tales of the *Breton Fireside*. *Le Foyer breton*, one of E. Souvestre's works containing tales on Brittany.

[3] *les bouvreuils...buissons.*] The bullfinches plundering the bushes.

[4] *les êtres baptisés.*] Christians.

[5] *fourniers.*] Those who keep a public oven, i.e. bakers. *Four*, oven.

80. [1] *à l'état de nature.*] In a natural state.

[2] *Ne...mieux.*] Would it not be better.

[3] *y vivre de ses largesses.*] Live there on its bounties.

[4] *du mur en arc-boutant.*] Of the buttress wall, i.e. like an arched buttress.

[5] *s'est...interstices.*] Has collected in the crevices.

[6] *où...herbes.*] Where grass is growing green, i.e. where grass is springing up.

[7] *quand...batteurs.*] When the threshing-floors of farm-houses resounded on all sides with the flails of the threshers.

81. [1] *quelque chose...attendri.*] Something of pride and emotion.

[2] *leurs...épis.*] Their looks proudly cast over these mountains of ears of corn.

[3] *quelques...matériel.*] Some horses to this ideal team which draws along the material world.

[4] *les défectuosités de détail.*] The defects of detail.

[5] *sa raison d'être.*] His right of existence, i.e. his status.

82. [1] *que la...hasard.*] Than opportunity and chance.

[2] *à son intention...personne.*] For him, i.e. the man in a natural state; he is nothing to anyone, i.e. he exists for no one.

[3] *qulques...détail.*] Some faults of detail.

[4] *celle-ci.*] The latter, i.e. *une unité multipliée par les forces de*, &c.

[5] *de juger...soleil.*] To judge of a season by a cloud or a ray of sunshine.

[6] *qu'elle...adoucies.*] That it, i.e. society, had alleviated them.

[7] *est.. frères.*] Is under an obligation to his brothers.

[8] *ne lui .nature.*] Would have allowed him to wrest from nature.

83. [1] *le difficile...danger.*] The difficulty is to know how to keep step with the slow pace of ages whose progress one can never force without danger.

PAGE

83. [2] *les arêtes...tuiles.*] The angles are covered with large sheets of lead, which go and lose themselves under, i.e. which run into, the tiles.

[3] *Le métier...seigneur.*] The occupation of a great lord, i.e. idle life.

[4] *de ce...nécessité.*] Of what necessity can do.

84. [1] *éprouvé...êtres.*] Tried by it (work), he seemed to rise higher in the scale of beings.

[2] *sa vie d'aventurière.*] Her wandering life.

85. [1] *La présente.*] The present letter.

[2] *sauf...embarcation.*] Except that last week I narrowly escaped being drowned with the boat, which would have been a great loss, seeing that there is not a better craft.

[3] *Nous...vent.*] We were capsized by a gust of wind.

[4] *je l'ai...flot.*] I brought him to the surface.

[5] *car...officier.*] For when they had hauled us on board, and he had recovered his senses, he threw his arms round my neck as he would have done to an officer.

[6] *ça m'a flatté le cœur.*] It flattered my heart, i.e. delighted me

86. [1] *Mais...classe.*] But that is not all; it seems that my having fished up the captain has called to mind that I was an able-bodied man, and they have just told me that I am promoted sailor at *thirty*, or otherwise said, of the first class. (*Thirty* francs, i.e. his pay.)

[2] *puisque...délégation.*] Since I shall be able to increase my assignment to you, i.e. remittance or allowance out of his pay. See note 5, p. 14.

[3] *car l'idée...porter.*] For the idea, or thought, that you want for nothing makes me well.

[4] *tu ne...élevé.*] You will never shame those who brought you up.

[5] *la mienne est avec.*] Mine is with (it), i.e. bound up in yours.

[6] *Rien...propriétaire.*] I want for nothing, and I live like a lady of property. *Propriétaire*, one who has land or houses.

[7] *de l'argent de trop.*] Money to spare.

[8] *je l'ai...d'épargne.*] I have put it in the savings bank.

[9] *dans les rentiers.*] Among the people with incomes, i.e. who have a private income.

[10] *pour le bord.*] For on board ship, i.e. to wear on board.

PAGE

87 [1] *un placement.*] An investment.

[2] *Dans...misanthropique.*] In a fit of misanthropic dream, or fancy.

[3] *fait...paradoxes.*] Very soon does justice to, i.e. put such paradoxes in their proper light.

[4] *comme...matériel.*] How much the moral world redeems in it the material world. *Y*, in society.

[5] *elle...devoir.*] She has cast off, i.e. set aside, duty.

[6] *une...monde.*] An existence of its own in the world.

[7] *quand...continue.*] While other beings succeed each other, man the only one who continues, i.e. man alone perpetuates himself.

CHAPTER IX.

THE FAMILY OF MICHAEL AROUT.

88. [1] *je me...fruitière.*] I get my provisions from, i.e. have dealt at, her small fruit shop. *Fruitier*, a fruiterer or greengrocer.

[2] *l'ancienneté de nos relations.*] The length of our dealings, i.e. the long time we have been acquainted.

[3] *je n'ai pris...accent.*] I noticed neither her manner nor the tone of her voice.

[4] *La mère...souci.*] Can mother Geneviève have any trouble?

[5] *pour qu'elle...payée.*] That she might consider her debt as paid.

[6] *Dussé-je...siècle.*] Were I to live an hundred years.

89. [1] *l'ancre...péril.*] The anchor of pity to existences in peril, i.e. to those who are in difficult circumstances.

[2] *un adorateur de saint Lundi.*] A worshipper of St. Monday, i.e. a workman who, instead of working on the Monday, spends his time and money in debauchery.

[3] *cette divinité des barrières.*] That goddess of the *barrières*. *Les barrières* in Paris are the octroi gates of the town, where the suburbs begin, and beyond which there are wine-shops and eating-houses frequented by the workmen of Paris.

90 [1] *se répandait...invectives.*] Burst out, or launched forth, in recriminations, threats, abuse.

[2] *ne portait...travail.*] Bore, or showed, none of the noble stains of work.

PAGE

90. [3] *A ça !...exaspérée.*] 'Now then, after all, will you pay me? cried the former, exasperated.

[4] *Demandez...bourgeois.*] Ask the master for the money.

[5] *Ah !...vin.*] 'Ah! he is the father,' she resumed. 'Well, what a set of rogues! Not to have a penny to pay honest folks with, and to get into such a state of drunkenness with wine! *S'abîmer*, to spoil or destroy one's self.

[6] *De quoi, de quoi ?*] What is it—what, what?

[7] *J'ai bu...l'eau-de-vie.*] For *Je n'ai bu*, &c., I drank nothing but brandy.

[8] *Au Père la Tuille.*] The name of a wine-shop or eating-house.

[9] *où passe...maison.*] You see where the money of the house goes.

91. [1] *faut qu'on me paye.*] For *il faut.* I must be paid.

[2] *Soit...réclamations.*] Whether the peasant woman saw in this act the determination to escape her claims.

[3] *L'homme...sursaut.*] The drunken man suddenly stood up to his full height, like one who awakes with a start.

92. [1] *Un enfant trouvé.*] A foundling, i.e. I will take it to the Foundling.

[2] *on lui nourrit.*] One nurses for it.

[3] *s'y tenait adossée.*] Stood with her back against it.

[4] *par...entremettre.*] By what means to interfere.

[5] *il s'y...reprises.*] He plunged his face into it several times.

93. [1] *en menaçant...justice.*] Threatening this time with the law, i.e. to appeal to law.

[2] *Son front...échapper.*] His forehead wrinkled, i.e. he frowned, more and more; growling curses began to escape him.

[3] *premier numéro.*] Number one, i.e. first quality or A 1.

[4] *ça serait...petit.*] It would be a pear for thirst or in case of thirst, i.e. something laid by for a rainy day; only this time it will not be I who shall have drunk it, but the little one, i.e. it will not be spent on myself, but on the child.

[5] *tire-les-moi...l'équerre.*] Take them out for me, my square-shaped earrings. See note 5, p. 19.

[6] *Il ne...l'enfant.*] It shall not be said that they affronted you on account of the child.

PAGE

93. 7 *quand...chair.*] Even if I should have to put in pledge a piece of my flesh.

8 *lavez moi...l'orfèvre.*] Sell all that for me at the goldsmith's. *Laver*, to wash ; popularly, to get rid of.

9 *à partir...journée.*] From that day.

10 *Toutes...rompues.*] All his old drinking associations were broken off.

94. 1 *Il...écoles.*] He had attended schools.

2 *la coupe des charpentes.*] Carpentry.

3 *une place d'élite.*] A first-rate place.

4 *l'on...moisson.*] They were approaching the days of harvest, i.e. they were on the point of reaping the fruit of their trouble.

5 *en est cause.*] Is the cause of it.

6 *Non...soins.*] Not that he has responded badly to, i.e. that he has ill requited them for, their care.

95. 1 *un entrepreneur de Versailles.*] A contractor at Versailles See note 1, page 77.

2 *à bout de raisons.*] At the end of her reasons, i.e having exhausted all her arguments.

3 *encore...instants.*] Then he only remained a few moments.

4 *qu'une fois élevé.*] That, once brought up, i.e. when once he was grown up.

5 *ça a...autres.*] They always must busy themselves about other people.

6 *près de mon établi.*] Near my bench.

7 *c'était...Orphéon.*] He was the best singer of the Orpheon, i.e. the singing-school or glee club.

8 *Une...monsieur.*] A mere dream, sir.

9 *Pas plus...qu'aujourd'hui.*] No more Robert (yesterday) than to-day, i.e. he did not come.

10 *Il aura...menuiserie.*] He must have had some plan to finish, some bargain to settle ; and the old parents, *they* only come last, after the customers and joiner's work.

96. 1 *C'était...quartier.*] It was indeed worth while, i.e. it was no use, to get cured of my thirst, i.e. of my drinking propensities, to break with my friends, and become the pattern of the quarter, i.e. the neighbourhood.

2 *Le bon...dindon.*] The jolly fellow has made a goose of himself.

PAGE

96. 3 *Oh!...recommencer.*] Oh! if I had to begin again.

4 *c'est notre perte.*] They are our ruin, i.e. the ruin of us.

5 *nous passons...jours.*] We spend a quarter of our existence in raising a grain of corn which ought to stand to us in place of everything in our old age, i.e. which ought to provide for us.

6 *bonsoir.*] Good-night or good-bye! a popular word which implies disappointment.

7 *Qui n'a...Brutus?*] Who has not uttered at least once the sad cry of Brutus? *Brutus*, a stern republican, the chief conspirator against Cæsar. He slew himself, and is reported to have said while dying, 'Virtue is but a word.'

8 *croire...bien.*] In the vanity of goodness, i.e. that it is useless to be good.

9 *a sa...résultat.*] Has its logical consequences and results.

10 *Si elle...justice.*] If it were to be injurious to him who practises it, experience would have done justice on it, i.e. would have condemned it.

11 *en paiement.*] As payment, i.e. as a reward.

97. 1 *d'un fonds...exploiter.*] Of a joiner's business, which he had hoped to buy and to work.

2 *a servi.*] Has favoured.

3 *car...atelier.*] For the young man could not fail to make a workshop prosper, i.e. to make it pay.

4 *le soupçonnait...l'exécuter.*] Even suspected him of having engaged with the Versailles contractor only for the purpose of executing it.

5 *livré...cœur.*] Given up to the calculations of his mind, i.e. to his power of invention, he had no time to listen to his heart, i.e. to his feelings.

6 *le rend...abandon.*] Makes him feel more his neglect.

98. 1 *j'avais affaire à Saint-Germain.*] I had business at Saint Germain. *Saint Germain*, a town situated north-west of Paris, on the border of a forest of the same name and one of the finest in France. The town is remarkably pretty and well built; it contains an old royal castle.

2 *le bourgeois m'a retenu.*] My master kept me

3 *de côté.*] Sideways.

4 *faut...volontés.*] For *il faut.* One must comply with their wishes.

PAGE

98. 5 *aussi...maître.*] But there are some who prefer to eat black bread with their own knives than partridges with the fork of a master.

6 *Et je suis de ceux-là.*] And I am one of those.

7 *pour...écosser.*] To eat peas you must shell them, i.e. you must shell your peas before you can eat them.

99. 1 *a rejeté...l'outil.*] Threw aside the shelf and the tool.

2 *Voilà...manquait.*] That was the only thing he wanted (to complete his folly).

3 *qui pouvait.. honneur.*] Which would make people speak of him, i.e. would have made him known, and he sells it to a rich man who will take the honour of it to himself.

4 *faut...honneur.*] For *il faut.* He must keep it to get himself honour by it.

5 *la mettre à l'encan.*] Put it up to auction.

6 *qui a de ça.*] Who has of that, i.e. who has brains.

7 *il lui...marché.*] He makes a way for it in the world, and there are only heartless people who make a bargain of it, i.e. only heartless people sell it.

8 *Il a...explications.*] It was necessary to come to an explanation.

9 *il était...Benoît.*] He had entered into a negociation with Master Benoît.

100. 1 *il avait...acheteur.*] He had been able to try his invention and to find a buyer.

2 *du nouveau chantier.*] Of the new timber-yard.

3 *L'éloignement.*] The estrangement or absence.

4 *la chère...succulente.*] The meat was but moderately savoury, i.e. the fare was not very sumptuous.

5 *ces affections du foyer.*] Those home affections.

6 *d'aspirer...vie.*] To imbibe all the juices of life.

101. 1 *Société en petit.*] A community in little, i.e. a small community or a society in miniature.

CHAPTER X.

OUR COUNTRY.

102. 1 *il s'élève...paresse.*] There arises a long debate between my activity and my indolence.

2 *comme...d'accord.*] Like the Gascon, until they have suc-

PAGE

10. ceeded in agreeing. *Gascon*, one who comes from Gascony, an ancient province in the South of France; and figuratively, a boaster.

[4] *J'ai eu...côtés.*] In vain I turned on all sides.

[4] *je me suis...séant.*] I sat up.

[5] *entre parenthèses.*] By way of parentheses.

[6] *de cette pacifique coiffure.*] Of this peaceful headdress.

[7] *C'est ainsi...du bonnet.*] Thus people say: to put one's cap on cross-ways, i.e. to be cross, to be out of temper; to throw one's cap over windmills, i.e. to throw off all sense of propriety; to have one's cap near one's head, i.e. to be hasty.

101 *qui s'avise...dormir.*] Who takes it into his head, i.e. who chooses to sit up when I want to sleep.

[2] *Tous les...bonnet.*] All men have their heads in the same cap, i.e. are of the same mind.

[3] *Il y a un mois encore.*] But one month ago.

[4] *Combien...jamais.*] How many companions of a few days have disappeared for ever.

[5] *sous le fouet de la nécessité.*] Under the lash of necessity.

[6] *Sa perte...personne.*] Nobody lamented his loss.

[7] *C'est elle.*] It is that one, i.e. that attic.

10. [1] *est allée...bonnet.*] Is gone to join my cap, i.e. after my cap.

[2] *la jambe...tourneur.*] The left leg comes from the turner's shop.

[3] *accentuée de bonté.*] Marked with goodness, i.e. denoting kindness of heart.

[4] *La forteresse...bien.*] The fortress, i.e. his body, is somewhat damaged, as Father Chaufour says, but the garrison, is quite well, i.e. his spirits are good.

[5] *le péché...l'action.*] The sin which has not betrayed itself by action, i.e. which has not been actually committed.

[6] *Mais...codes.*] But are we only bound to others by the execution of the code of laws, i.e. have we no duty to others beyond the letter of the law?

[7] *Outre...sentiments.*] Besides the intercourse of facts, is there not between men a serious intercourse of feeling?

105. [1] *urbi et orbi.*] To the city and to the world.—The solemn benediction '*urbi et orbi*' is given by the Pope on Easter Sunday from the balcony of St. Peter's at Rome.

[2] *même en passant.*] Even for a moment.

PAGE

105. [3] *avait...réparation.*] Had a right to reparation, i.e. was entitled to an apology.

[4] *aussi...chanterelle.*] Therefore I had put a mute on my fiddle-string, i.e. I sang in a low voice.

[5] *tandis que...moi.*] While I was sending him to Jericho, he was inconveniencing himself for me.

[6] *Ma foi...chrétien.*] Faith, or really, you look to me like a good Christian, i.e. a thorough good fellow.

[7] *j'aime pas...Cosaques.*] For *je n'aime pas.* I don't like people who look upon the passage or landing as if it were a frontier, and treat neighbours as Cossacks, i.e. as if they were enemies.

[8] *Quand...dos.*] When people *eat*, i.e. breathe, the same air and speak the same lingo, they are not made to turn their backs upon each other

106. [1] *sans vous commander.*] Without ordering you, i.e. if you have no objection.

[2] *et faut...quatrième.*] For *il faut.* Good-will must stand in the place of the fourth.

[3] *Monsieur Content.*] Mr. Satisfied or Content.

[4] *Vous avez servi.*] You have been in the service.

[5] *Dans...d'artillerie.*] In the 3rd artillery (regiment.)

[6] *pendant tout le tremblement.*] During the whole commotion, i.e. war-time.

[7] *Jemmapes.*] A town in Belgium where the French gained a victory over the Austrians, November 6, 1792.

[8] *Mais...ans.*] Why, something like fifteen.

[9] *C'est-à-dire...pas.*] That is to say, i.e. the fact is, I did not think about it.

[10] *dans la bimbeloterie.*] In the toy-trade.

[11] *des damiers...bilboquets.*] Draught-boards, shuttlecocks, and cups and balls.

[12] *Mais...loin.*] But I had at Vincennes an old uncle whom I went to see from time to time, i.e. at long intervals. *Vincennes*, a town east of Paris, where there is an old castle used for artillery. The park and wood are a favourite place of resort for the Parisians.

[13] *un ancien...maréchaux.*] A veteran of Fontenoy, something like myself; but a learned man, i.e. a clever fellow who could have taught marshals. *Fontenoy*, a village in

PAGE

106. Belgium, where the French gained a victory over the allied armies of England, Austria, and Holland, May 11, 1745.

14 *les gens...vapeur.*] People of low birth did not arrive by steam, i.e. were not rapidly promoted.

15 *sous l'autre.*] Under the other. *L'autre*, a name which was sometimes given to Napoleon I. by his soldiers.

16 *sa croix de Saint-Louis.*] His cross of the Order of St. Louis. This order was instituted in 1695 by Louis XIV. as a military reward.

107. 1 *que je lui réponds.*] I answer to him. The usual way of speaking among the lower class. The English have a similar expression—'As I answer him.'

2 *qu'il reprend.*] He resumes. See note 1, above.

3 *ça me fit quelque chose.*] It did something to me, i.e. it produced some effect upon me.

4 *c'est la famille en grand.*] It is the family in full, i.e. the whole nation.

5 *Juste.*] Exactly so.

6 *que je repris.*] I replied. See note 1, above.

7 *c'est une affaire de cœur.*] It is a question of love.

8 *qu'il acheva.*] He concluded. See note 1, above.

108. 1 *la fraude...appartient.*] Defrauds it of what belongs to it.

2 *forfait à l'honneur.*] Forfeits his honour.

3 *un représentant en mission.*] A government representative sent on a mission, i.e. on some special embassy.

4 *avant...sagesse.*] Before I cut my wisdom teeth.

109. 1 *du bon côté.*] On the good side, i.e. in good part.

2 *de garnir...bourrelets.*] To put list on his door.

3 *c'est...conscrit.*] It is a drawing in which Gavarni, become serious, i.e. in a serious mood, has represented a veteran and a recruit. *Gavarni*, a celebrated French artist and caricaturist, who has drawn some of the best sketches in the *Charivari* and illustrated the works of several French authors.

4 *dont...passants.*] Of which the noise on the pavement made the passers-by turn round.

110. 1 *Le troupier.*] The soldier or private.

2 *se sont agitées.*] Twitched.

3 *des états de service.*] Statements of services, i.e. my services.

PAGE

110. 4 *tant qu'il y aura.*] So long as there are.
5 *il faudra des bras.*] Arms, i.e. men, will be required.

111. 1 *dont...l'âge.*] Whose excesses have dimmed the sight before old age.

112. 1 *Il sort...mansarde.*] He has just left my attic.
2 *à cousiner...diable.*] To listen to temptation.
3 *vous...sentiments.*] You get a little harder in your feelings, i.e. more hard-hearted.
4 *un peu fortes en couleur.*] Somewhat strong in colour, i.e. high-coloured or outrageous.
5 *Des gens...calembour.*] People who would make a pun on the death of their mother.
6 *prenait le dessus.*] Got the upper hand.
7 *Laisse...ta peau.*] Leave the others to get out of the scrape, i.e. to fight, and this time spare your own hide.

113. 1 *il me prenait.. baraque.*] I indeed felt some inclination to break the master's back and to burn the house.
2 *et ce...meurtrier.*] And that name could not rime, i.e. tally with, incendiary or murderer.
3 *Il ne...aimer.*] It was not merely a question of defending her ; our duty was to make her great and beloved.
4 *ce sont...bras.*] It was the Clamart quarries that destroyed my arm. *Clamart*, a village south-west of Paris, celebrated for its quarries.
5 *pour laisser...pousser.*] To give time to my wooden leg to grow.
6 *Une fois...pas.*] As soon as I was in a position to keep step again.
7 *Cependant...s'envolaient.*] However, I was no better off for having one leg less to feed ; appetite had returned and my last halfpence were going.
8 *je l'avais...Montereau.*] I had extricated him from the scuffle at Montereau. *Montereau*, a town of the department of *Seine et Marne*, where Napoleon I. won a victory over the allies, February 18, 1814.
9 *place au feu et à la chandelle.*] A place by his fire and candle, i.e. a home in his house.

114. 1 *pas mal de fermes.*] No few farms.
2 *à perpétuité...douceur.*] Permanently a servant to a millionaire, which was not without some charm. *Brosseur* is the name given to an officer's servant.

PAGE

114. 3 *Restait à savoir.*] There remained to know, i.e. the thing to be ascertained was.

4 *Voyons. homme.*] 'Come, Chaufour,' said I to myself, 'you must behave like a man.'

5 *T'u as...solides.*] Your body is still in a good condition, and your arms are strong.

6 *Pourquoi...commandant ?*] Why not let some veteran more injured than yourself take his invalids, i.e. make his Chelsea Hospital, with the commandant?

7 *Allons...temps.*] Come, trooper, a few more stout charges, since you have still some wrist, i.e. strength, left. You must not rest before your time.

8 *dans son...carrier.*] To his own home, and who had taken up again the quarryman's pick.

9 *plus de...besogne.*] More stir than work.

10 *on vient...reste.*] One gets over stones as well as anything else.

11 *une tête...serre-file.*] The head of a column, I took my place in the rear-rank.

12 *C'est que...gloriole.*] It is because even under ground I had retained my pride.

13 *tu aides...patrie.*] You help to beautify your country.

14 *Et ça...moral.*] And it kept up my spirits.

115. 1 *qui voyait...chargée.*] Who saw his left hand on the right, i.e. who could not distinguish his right hand from his left, took it into his head to strike a light near a charged mine.

2 *la mine...gare.*] The mine caught fire, i.e. exploded, without saying beware, i.e. without warning.

3 *qui se...dix.*] Which would do with five fingers instead of ten.

4 *Parmi...Paris.*] Among the Paris street-sweepers.

5 *Quoi...partie.*] What, you belonged?

6 *De l'escouade...temps.*] To the sanitary brigade; rather, neighbour, and it was not my worst time. *C'est* for *ce n'est.*

7 *Le corps...malpropre.*] The corps of sweepers is not so badly composed, i.e., so low, as it is dirty, I can tell you.

8 *un professeur...choix.*] A professor of literature, who for a small glass of spirits would recite Latin or tragedies at your choice.

9 *Tout ça...Monthyon.*] All these could not have competed for the Monthyon prize. *Monthyon*, a nobleman, born in

PAGE

115. Paris in 1733, died in 1820; possessing a large fortune, he made the most noble use of it. He founded *le prix de vertu*. Every year the French Academy, by means of the Monthyon legacies, amounting to 10,000 francs, awards two prizes: one for the most virtuous act done, the other for the most moral book written, during the year.

10 *J'étais...mieux.*] I was quite as beggarly and as merry as they were, while trying to be a little better.

11 *en riant tout bas.*] Laughing quietly.

12 *tu dégringoles...patrie.*] You are getting 'ower down, old fellow, but you still serve your country.

13 *Pour cause de réforme.*] On account of unfitness for the service.

14 *le pied sec.*] Their feet dry.

116. 1 *il a fullu...armes.*] I was obliged to lay down my arms, i.e. to give up.

2 *à l'assainissement de Paris.*] To the salubrity of Paris.

3 *ça m'a étourdi.*] It stunned me, i.e. upset me.

4 *une occupation bourgeoise.*] A home or indoor occupation.

5 *me voilà...nationale.*] Now I am a manufacturer of cases for the tufts of the National Guard.

6 *à la portée...intelligences.*] Within the reach of every intellect.

7 *le logement...cinquante.*] Lodging and mess take fifty.

8 *reste...luxe.*] There remains three sous for luxuries.

9 *puisque...budget.*] Since I balance my budget.

10 *je lui...pompons.*] I economise her tufts (keeping them clean in the cases he made).

11 *a son cri de guerre.*] Has his war cry.

CHAPTER XI.

MORAL USE OF INVENTORIES.

117. 1 *calfeutré.*] Stopped up the chinks of.

2 *ma lampe...adoucie.*] My lamp, provided with its shade, let a subdued light penetrate, i.e. cast a soft light around.

3 *tout faisait silence.*] Everything was silent.

4 *qui...castagnettes.*] Which rattled together with a noise like castanets.

5 *bruissait au dehors.*] Roared outside.

PAGE

117. [6] *en glissant...perse.*] Gliding over the small chintz couch. *Causeuse*, a small sofa upon which two people can sit and talk. *Causeur*, a talker—a chatterer

[7] *sur le casier...dépareillés.*] Over the stand with unmatched cases. *Casier*, a stand with pigeon-holes, in which are placed boxes or cases made of pasteboard.

[8] *de ressaisir...interrompue.*] To seize again the thread of my interrupted reading, i.e. to resume my reading.

118. [1] *il avait...croix.*] He had tried to raise mankind on a cross i.e. to make a very harrowing picture of the sufferings of men.

[2] *A tout prendre.*] Taking everything, i.e. all together.

[3] *de ces...l'hiver.*] With those scarlet berries which announce winter, i.e. foretell the coming of winter.

[4] *sur une...givré.*] On a shelterless road, lined here and there with juniper trees white with frost.

[5] *par un...sommeil.*] By one of those stage effects common in sleep.

119. [1] *dans ses...bleuies.*] In her little hands, blue with cold.

[2] *mourante.*] Dying, i.e. going out.

[3] *pour...double tour.*] To shut it with double lock, i.e. to double-lock it.

[4] *mon point de vue.*] My way of looking at things.

120. [1] *la discipline.*] Discipline, i.e. the strict rules of the convent.

[2] *Elle...foyer.*] She then has her arm-chair, or couch, moved near the fireside.

[3] *le temps...radouci.*] The weather has become much milder.

[4] *il y puise, peu à peu.*] He draws from it, little by little.

[5] *lorsqu'il...inconnu.*] When the question is to judge of a stranger, i.e. an unknown person, beforehand.

[6] *la portée...cœur.*] The range of his intellect and the feelings of his heart.

[7] *Bernardin de Saint-Pierre.*] A celebrated French writer, born in 1737, died in 1814. His works are full of charm and feeling, and his well-known *Paul et Virginie* is one of the brightest gems of French literature.

121. [1] *comme...memorial.*] As I was going to resume the writing of my journal.

PAGE

121. [2] *Je me...écritures.*] I have taken upon myself to do a part of his writing, i.e. accounts. *Ecritures*, the books in a house of business.

[3] *En parcourant...lui.*] Running over the accounts which I had drawn up for him.

[4] *De proche...parler.*] From one thing to another, I had come to speak to him.

[5] *le gîte...gibier.*] The lair made one know the game, i.e. you judged a man by his house.

[6] *j'ai bien préjugé.*] I have prejudged rightly.

[7] *une rencontre...jeunesse.*] An adventure which dates from the first years of my youth.

122. [1] *Orléans.*] Chief town of the department of the Loiret, one of the oldest cities in France, celebrated for the many historical events which have taken place in it and for its monuments.

[2] *Montargis.*] A town in the department of the Loiret, near a forest of the same name.

[3] *après...recouvrement.*] After having received a payment, i.e. the amount of a debt.

[4] *il prit...traverse.*] He took a cross-road.

[5] *de manquer...diligence.*] Of missing the passing of the diligence, i.e. failing to catch the coach.

[6] *Le lieu...sûr.*] The spot was not considered safe.

[7] *l'oreille au guet.*] With the ear on the watch, i.e. listening.

[8] *se dressait...distance.*] Stood at a short distance.

123. [1] *Pithiviers.*] A town in the department of the Loiret, a very old city, fortified in the Middle Ages.

[2] *en une...clerc.*] Into a drizzling rain, which was beginning to wet the young clerk through.

[3] *Cette-ci...forteresse.*] This had a false look of a fortress, i.e. it looked somewhat like a fortress.

[4] *d'un mur...élevé.*] By a pretty high boundary wall.

[5] *d'une...clair-voie.*] Of a large open-worked gate.

124. [1] *ni gerbes...batterie.*] Neither wheat-sheaves heaped-up awaiting threshing, i.e. ready for threshing.

[2] *où...bariolés.*] Where variegated pumpkins creep along.

PAGE

124. [3] *il se sentit...caractère.*] He felt himself distrustful of his character.

[4] *les meubles...solidité.*] The bulky furniture made up but imperfectly for their coarse, i.e. clumsy, appearance by their excessive solidity.

[5] *les commodités de détail.*] Minor conveniences or comforts.

125. [1] *dressé à demeure.*] Permanently laid.

[2] *à laquelle...exclamation.*] Which was answered by a single word or an exclamation.

[3] *des piéges à loup.*] Wolf-traps.

[4] *un croc de garde-manger.*] A larder hook.

[5] *grattait...sanglantes.*] Was scraping a staved cask or pail, of which the bloodstained scrapings.

126. [1] *je ne sais...d'habitudes.*] I know not what habitual coarseness.

[2] *rompu et transi.*] Knocked up and chilled, i.e. benumbed with cold.

127. [1] *J'avais beau.. raisonnement.*] In vain I submitted my impressions to reasoning.

[2] *département du Loiret.*] The department of the Loiret, situated in the centre of France.

[3] *des taillis...culture.*] At some coppice-ground newly, i.e. lately, brought under cultivation.

[4] *le défrichement.*] The clearing, i.e. the mode of clearing.

[5] *Les Turreau.*] The Turreau family—the Turreaus.

[6] *ça ne...boire.*] They merely knew how to work the ground i.e. till the land, kill game, and drink.

[7] *ça tourne...voyez-vous.*] They always turn to wild beasts you see, i.e. they always become ferocious.

128. [1] *tous ces jours-ci.*] All these past days, i.e. for the last few days.

[2] *à notre insu...conduite.*] Unknown to us, the grounds of our opinions and the rules of our conduct.

[3] *C'est à notre sagesse.*] It is for our wisdom.

[4] *est un...province.*] Is an old historical chart, or record, coming from the most celebrated abbey of my native province.

[5] *Déroulé avec complaisance.*] Unrolled with satisfaction (to myself).

[6] *rongée de mites.*] Eaten by mites, i.e worm-eaten.

PAGE

129. [1] *plusieurs...encadrement.*] Several visiting-cards complacently displayed along the frame.

[2] *Montaigne.*] Michel de Montaigne, a celebrated philosopher and moralist, born in 1533, died in 1592. He owes his fame to a work called *Essais*, which is a mixture of philosophy, history, and literature, written in a very vigorous and picturesque style.

[3] *mater ma superbe.*] Subdue, i.e. curb, my pride.

[4] *Cette grosse Pomone.*] This stout Pomona, i.e. the goddess of fruit.

[5] *ne fait...d'abondance.*] Gives rise only to ideas of joy and plenty.

[6] *pour pendant.*] As fellow-picture.

[7] *Et cette...Greuze.*] And this happy family by Greuze, a celebrated French painter, born in 1726, died in 1805.

[8] *ces magots ridicules.*] These ridiculous Chinese or grotesque figures.

[9] *S'il en est ainsi.*] If it is the case, i.e. if it is so.

130. [1] *avoir...lendemain.*] To have an eye to the morrow, i.e. to think of the morrow.

[2] *jouer...providence.*] Play, or act, in short, that part of Providence.

131. [1] *te serviront de linceul.*] Will serve you as a shroud.

[2] *est ce...pieds.*] Is that thorn stick left at your feet.

132. [1] *Socrate.*] The most celebrated of ancient philosophers, one of the seven wise men of Grecce, born in 470 B.C., died in 400 B.C.

[2] *Delphes.*] Delphi, a city of ancient Greece, famous for the magnificent temple of Apollo and its celebrated oracle.

CHAPTER XII.

THE END OF A YEAR.

133. [1] *des retours de vertige.*] Returns of giddiness or dizziness.

[2] *se suivaient de plain-pied.*] Succeeded each other without interruption. *De plain-pied* means, on the same level, figuratively, without any difficulty.

[3] *le pouls...heures.*] The sonorous pulse, i.e. the loud ticking pendulum measures the hours.

PAGE

134. [1] *une couronne effeuillée.*] A leafless or withered crown.

[2] *Quand...venue.*] When I saluted your coming, i.e. when I welcomed you.

[3] *les orties de vieillesse.*] The nettles, or thorns, of old age.

[4] *tu l'as...d'elle-même.*] You made it (my soul) shortsighted, i.e. you weakened its powers, and now it can scarcely see beyond itself.

135. [1] *ma mansarde...solitaire.*] My attic is stripped of its ornaments, silent and lonely.

[2] *Revenu...m'entoure.*] Having recovered only a few moments ago the consciousness of what surrounds me.

[3] *reparti...épuisées.*] Gone away, i.e. who left, when my means were exhausted.

[4] *auront-ils...voulu?*] Will they have been able to do without me, will they have been willing to do so?

[5] *je n'ai...dommages.*] I have received from you nothing but insult and injury.

[6] *Eh bien!...camarde.*] Well, we wished, then, to be carried off by the grim monster—the flat-nosed one, i.e. death.

136. [1] *Peste!...au moins!*] By Jove! how heartily you set about it! We had to hold you back with both arms at least.

[2] *Ambroise Paré.*] An eminent French surgeon, born about 1517, died 1590. He was surgeon to the kings of France from Henry II. in 1552 to Henry III. in 1589. Modern surgery is indebted to him for many improvements.

[3] *Je le...guérit.*] I attended him, God cured him.

[4] *c'est à...conserver.*] It is for your wisdom, and not for time, to preserve it.

[5] *Ne dirait-on pas.*] Would not one say, i.e. one would indeed think.

[6] *avez-vous...industrie?*] Have you, or do you keep, an open, or running, account for your constitution, i.e. the management of your health, as you do for your business?

137. [1] *a écarté...l'autre.*] Spread out all his fingers, and set about counting them, i.e. *ces extravagances*, one by one.

[2] *Par suite.*] Consequently.

[3] *s'alanguit.*] Becomes languid.

[4] *Veilles prolongées.*] Prolonged watchings at night, i.e. sitting up late at night.

PAGE

137. [5] *vous le...lendemain.*] You take it to orgies, i.e. you work it to excess, and you are surprised to find it suffering the next morning.

[6] *de mille...douillettes.*] With a thousand effeminate precautions, i.e. indulgences.

[7] *Il a...porte.*] It has been necessary to have, i.e. you must have, list for your door.

[8] *à des courbatures.*] To excessive fatigue.

138. [1] *Habemus...reum.*] We have you confessing your guilt, i.e. found guilty on your own confession.

[2] *à l'exemple des portières.*] Following the example of *portières*, i.e. like an old washerwoman. See note 8, page 14.

[3] *Là-dessus...pouls.*] Thereupon he again felt my pulse.

[4] *que le...regardait.*] That the rest concerned me, i.e. depended entirely on myself.

[5] *Pour...justesse.*] Though too sweeping, his idea has nevertheless a foundation of justice, i.e. is nevertheless right in the main.

[6] *les simples.*] The lowly.

[7] *Trop...génie.*] Having drunk too much of the intoxicating wines of genius.

[8] *j'ai resserré...panthéon.*] I have confined the world within the narrow limits of a pantheon. *Pantheon*, a temple at Rome dedicated to all the gods. The French Pantheon is one of the finest monuments of Paris, in which at one time illustrious men were buried. It is now the church of *St. Geneviève*, the patron saint of the city.

139. [1] *Je m'indigne...or.*] I feel indignant to see him (the man) whom his gold intoxicates, i.e. I feel indignant when I see a man elated by his wealth.

[2] *le pauvre d'esprit.*] The poor in spirit.

[3] *J'insulte...l'habit.*] I scorn poverty of intellect as others that of dress, i.e. scorn poverty of dress.

[4] *je me...bonheur.*] I make for myself an offensive weapon of my own good fortune.

[5] *la faute...savoir.*] The fault is not only due to the envious wickedness of its folly, i.e. the folly of ignorance, it proceeds also from the contemptuous pride of knowledge.

PAGE

139. 6 *Bagdad.*] A town of Turkey in Asia, situated on both sides of the Tigris. It is a place of considerable trade, and was long the great emporium of all the surrounding countries.

7 *au fond...invisible.*] At the bottom of which buzzes an invisible world.

8 *qu'éclaire l'astre du jour.*] To whom the star of day, i.e. the sun, gives light.

140. 1 *Que de...responsabilité !*] How many resolutions (I have) taken at random! How many opinions (I have) given for the sake of a witty word! What mischief (I have) done for want of perceiving my responsibility, i.e. because I was not conscious of my responsibility.

2 *on raille...réputation.*] We mock a glory, we compromise or injure a reputation; i.e. the glory, the reputation, of others.

3 *Qui oserait...téméraires ?*] Who would dare look behind him to point out there his own rash judgments?

4 *je suivais.. Montmartre.*] I was going along the sides of the green hills crowned by the telegraph of Montmartre—the Montmartre telegraph tower. See p. 3, note 7.

5 *saccadée par la colère.*] Convulsed with anger.

6 *un essai de justification.*] An attempt at justification.

7 *ses moulinets menaçants.*] His threatening flourishes (with his stick.)

141. 1 *aiment...bourreaux.*] Prefer to be their tormentors. *Bourreau*, executioner.

2 *l'éducation des vers à soie.*] The rearing, or management, of silk-worms.

de la solidarité humaine.] Of human solidarity, i.e. mutual dependence of human beings.

4 *n'ai-je...le lion.*] Have I not always treated my partners as the lion did his, i.e. taken all for myself, like the lion in La Fontaine's fable?

5 *Pour peu...quelque chose.*] Only let an ill-advised person claim something of them, i.e. some portion of them.

142. 1 *de peur que...aumône.*] For fear that compassion should impoverish me, in spite of myself, by a single alms—by the value of a single alms.

2 *Que de...doute.*] How many sorrows, or misfortunes,

PAGE
142. doubted, i.e. how often I have mistrusted the sufferings of others.

[3] *armé...ciseaux.*] Provided with his glue-pot, his quire of green paper, and his large scissors.

[4] *on a...boule.*] You have, then, found your head again, i.e. recovered your senses.

[5] *en voilà...chevrons.*] There is a campaign which may well reckon for two chevrons or stripes, i.e. this campaign has been long and hard enough to win two chevrons.

[6] *J'ai vu...d'hôpital.*] I have seen not a few fever patients wandering, i.e. out of their minds, during my hospital months, i.e. the months I was in the hospital. *Battre la breloque*, to beat the dinner drum; familiarly, to talk at random.

[7] *à Leipsick...pompiers.*] At Leipsick I had a neighbour who fancied he had a chimney on fire in his stomach, and kept calling for the firemen. *Leipsick*, a celebrated old town of Saxony, where the French won a victory in 1806 and suffered a defeat in 1813.

[8] *vu qu'il...gauche.*] As he (my neighbour) died. *Passer l'arme à gauche* is a French soldier's expression similar to the English sailor's phrase 'To kick the bucket.'

[9] *tandis que...caporal.*] Whilst with you or in your case it, i.e. the fever, has lasted twenty-eight days, the time of, i.e. as long as, a campaign under *le petit caporal* (a name given to Napoleon I. by his soldiers).

143. [1] *je n'ai...corridor.*] I had only to cross the passage.

[2] *Ça vous...absente.*] I made you a rather left-handed, i.e. awkward, nurse, seeing that my right hand is absent, i.e. wanting.

[3] *ça n'a pas...l'Elster.*] It did not prevent that rascally fever being drowned, exactly like Poniatowski in the Elster. Prince Poniatowski, the nephew of Stanislaus II., the last king of Poland, was born at Warsaw in 1763, and died in 1813. After having fought bravely for his own country, he joined Napoleon I., who made him a marshal of France at the battle of Leipsick, 1813. Three days after, while retreating, he was driven by the enemy to the banks of the Elster, the bridge of which had been destroyed, and, unable to resist, he threw himself into the river and was drowned.

PAGE

143. 4 *s'est...court.*] Hastened to cut it short, i.e. quickly put an end to it.

5 *A propos...ration.*] By-the-by, you know that from to-day you have a right to have your rations, i.e. you are allowed to eat.

6 *rien que cela !*] Nothing but that, i.e. that's all! or is it not jolly?

7 *votre maître d'hôtel.*] Your house steward.

8 *Reste...cuisinier.*] There is the cook to find, i.e. we must find a cook.

9 *n'ayez...soin.*] Do not fear she will spare either butter or care.

10 *Tant que...requiem.*] All the time you were between life and death.

11 *où en était la bataille.*] How the battle went.

12 *pour les cataplasmes.*] For poultices, i.e. as a capital hand at making poultices.

15 *nous avions...pantoufles.*] We are quite lively this morning, and ready to dance a minuet, if we had our slippers on, i.e. if we were up and dressed.

144. 1 *de point en point.*] Minutely or throughout, i.e. from beginning to end.

2 *je n'ai...cœur.*] I could not prevent my heart beating, i.e. I could not refrain from great emotion.

3 *De quel...annoncer ?*] With what eyes had my employers seen, i.e. how had my employers looked upon, my absence, and what did he come to tell me?

145. 1 *Chacun...rien.*] We have all shared the work, everything is posted up, and Messrs. Durmer have not perceived anything, i.e. have perceived no difference.

2 *reconnus au centuple.*] Acknowledged, i.e. rewarded, a hundred-fold.

3 *se fait...avenir.*] Makes for himself his constitution, his temper, and his future lot.

4 *abri de passage.*] Shelter on the way, i.e. the space of a year in my life.

146. 1 *tu en as été le théâtre.*] You have been the scene of it.

2 *toi qui...reconnaissance.*] You who, in the place of youth, leave me experience in return for time, remembrance; and as payment or reward for good deeds, gratitude.